

# Emergencia por Riesgo de Erupción Volcán Nevado del Ruiz - 2023



MINISTERIO DE SALUD  
Y PROTECCIÓN SOCIAL



OPS



Reporte de Situación No. 5 -OPS /OMS - PHE Colombia

14 de abril 2023

Hora: 6:00 pm

## CONTEXTO Y SITUACIÓN ACTUAL

A partir del monitoreo permanente de la actividad en el Volcán Nevado del Ruiz realizado por el Servicio Geológico Colombiano (SGC), el pasado **30 de marzo** el Ministerio de Minas y Energía y la Unidad Nacional para la Gestión del Riesgo de Desastres (UNGRD), elevaron la alerta a **NIVEL NARANJA o (II)**; ya que se identificó el mayor número de sismos diarios registrados desde que se inició el monitoreo sísmico de este volcán en 1985.

De acuerdo con el último boletín extraordinario emitido por el SGC, el **14 de abril de 2023 a las 10:00 a.m.**, la alerta se mantiene en **NIVEL NARANJA de actividad o (II)**: "Erupción probable en término de días o semanas". Esto debido a que la actividad del volcán Nevado del Ruiz **continúa muy inestable**. El fracturamiento de roca al interior del edificio volcánico aumentó respecto a los últimos días. La máxima magnitud sísmica alcanzada en este sector fue de 0,3ML y continúa emisión de gases y ceniza (**con altura máxima de 1.500m**).

La zona de influencia del Volcán Nevado del Ruiz abarca **30 municipios** que presentan algún tipo de amenaza y están ubicados en los departamentos de Tolima, Caldas, Risaralda, Quindío y Cundinamarca.

Ilustración 1. Departamentos y municipios según zonas de riesgo por amenaza piroclástica y lahares. Elaboración propia Fuente: SGC



Tabla 1. Departamentos, municipios y población según nivel de riesgo por la erupción del Volcán Nevado del Ruiz, Fuente: DANE

Nivel de amenaza	Departamento	Municipio	Población Total	Población zona rural
Alta por corrientes de densidad Piroclástica	Caldas	Villamaría	68.601	7.703
		Herveo	7.657	5.246
	Tolima	Casabianca	6.412	4.634
		Villahermosa	9.720	6.065
		Libano	37.886	13.292
		Murillo	4.451	2.511
Risaralda	Santa Rosa de Cabal	79.840	12.312	
Alta por lahares y caída de piroclastos	Caldas	Anserma	37.366	15.196
		Chinchiná	53.317	5.822
		Manizales	454.494	24.235
		Neira	21.543	8.765
		Palestina	15.978	10.133
	Cundinamarca	Guaduas	35.904	17.128
		San Juan de Rioseco	9.388	5.366
	Tolima	Ambalema	6.874	1.411
		Armero	13.473	4.907
		Falan	7.933	5.928
		Fresno	32.011	15.464
		Honda	25.997	1.348
		Lérida	18.712	4.648
		Palocabildo	9.718	6.565
Mariquita	39.314	10.143		
Venadillo	13.217	4.089		
Media	Risaralda	Pereira	481.768	75.092
		Dosquebradas	225.540	9.896
		Marsella	17.208	7.782
	Caldas	Belalcázar	10.894	5.730
		Risaralda	11.267	6.230
		Marulanda	2.700	1.748
		Tolima	Santa Isabel	5.784
<b>Totales</b>			<b>1.764.967</b>	<b>302.917</b>

Actualmente se han establecido tres niveles de amenaza:

- i. **Alta** por corrientes de densidad piroclástica, en la cual se encuentran **7 municipios de 3 departamentos**.
- ii. **Alta** por lahares y caída de piroclastos, **16 municipios de 3 departamentos**
- iii. **Media** en la que encontramos **7 municipios de 3 departamentos**.

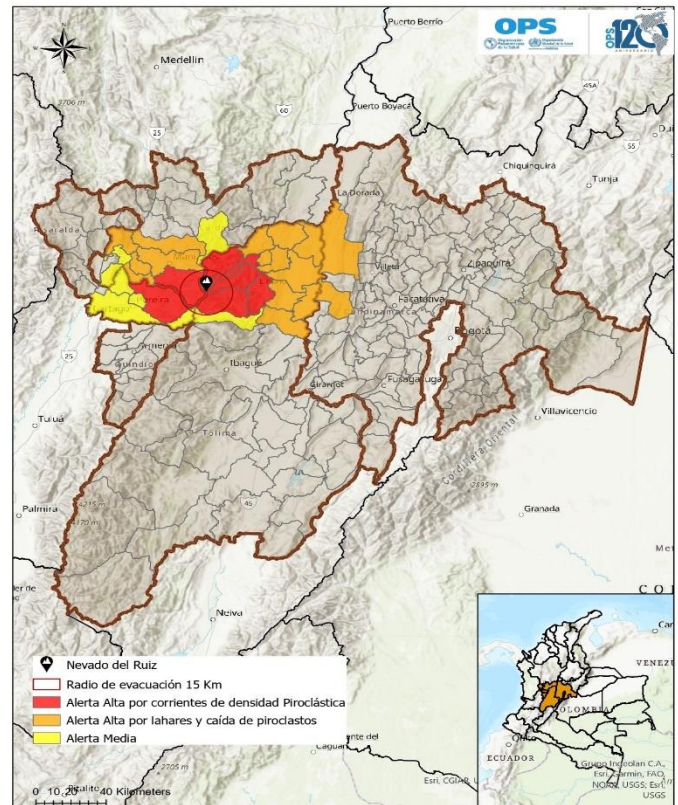
Según las estimaciones realizadas por el SGC la principal afectación en los municipios de amenaza alta se establece en la zona rural. En la tabla 1, se presenta la distribución de departamentos y municipios, según el nivel de amenaza y población expuesta.

## ANÁLISIS DE AMENAZAS SOBRE LA RED DE PRESTACIÓN DE SERVICIOS

En la ilustración 2 se presenta la capacidad de respuesta de las IPS con el servicio de urgencias habilitado en el área de influencia del Volcán Nevado del Ruiz.

El color representa su capacidad de respuesta en caso de aislamiento total ante una emergencia acorde con criterios del Índice de Seguridad Hospitalaria (ISH); el color rojo indica una baja capacidad de respuesta (de 0 a 48 horas) en color naranja una capacidad media (de 49 a 72 horas) y en verde una alta capacidad de respuesta (72 o más horas).

Ilustración 2. mapeo de IPS en alto riesgo de afectación según capacidad de respuesta. Fuente: emergencias REPS y Reportes de IPS



Tabla 2. Capacidad de respuesta por municipio e IPS. Fuente: REPS y Reportes de IPS

DEPARTAMENTO *	MUNICIPIO	DISPONIBILIDAD DE MEDICAMENTOS (DIAS)	DISPONIBILIDAD DE OXIGENO (DIAS)	DISPONIBILIDAD DE AGUA POTABLE (HORAS)	DISPONIBILIDAD ALIMENTACION (HORAS)	DISPONIBILIDAD DE COMBUSTIBLE PARA GENERADOR ELECTRICO (HORAS)
CALDAS	BELCALÁZAR	4	4	48	24	48
CALDAS	MANIZALES	2	2	12	24	72
CALDAS	MARMATO	2	2	12	0	12
CALDAS	VITERBO	2	2	24	0	24
QUINDÍO	ARMENIA	3	7	48	48	48
QUINDÍO	CIRCASIA	3	1	72	0	48
RISARALDA	PEREIRA	3	3	72	72	72
RISARALDA	PEREIRA	3	2	72	72	72
RISARALDA	PEREIRA	7	7	72	72	60
RISARALDA	PEREIRA	2	2	48	48	48
RISARALDA	PEREIRA	7	7	36	72	24
RISARALDA	PEREIRA	3	3	72	24	72
RISARALDA	PEREIRA	3	3	72	72	72
RISARALDA	PEREIRA	3	3	36	48	60
RISARALDA	PEREIRA	7	7	72	72	72
TOUMA	AMBALEMA	3	3	72	72	72
TOUMA	IBAGUÉ	7	3	24	0	36
TOUMA	IBAGUÉ	7	7	48	72	72
TOUMA	IBAGUÉ	6	6	72	72	72
TOUMA	LIBANO	7	7	72	72	72
TOUMA	MURILLO	7	7	24	12	36
TOUMA	SAN ANTONIO	6	6	60	60	60
TOUMA	SAN LUIS	3	3	72	0	72
TOUMA	SANTA ISABEL	7	3	48	0	72
VALLE DEL CAUCA	OBANDO	7	4	48	0	72

En la tabla 2, se presenta la capacidad de respuesta con corte al 13 de abril de 2023, desagregada por IPS de cada municipio, de acuerdo con la disponibilidad en horas de: medicamentos, oxígeno, agua potable, alimentación y combustible para planta eléctrica.

Así mismo en la tabla 3 se presenta la relación de capacidad instalada por IPS de los departamentos y municipios ubicados en zona de riesgo. Se observa una disponibilidad del personal asistencial del 50 % o menos en el 40 % (9) de las IPS evaluadas. Solo 2 de las IPS cuentan con Helipuerto.

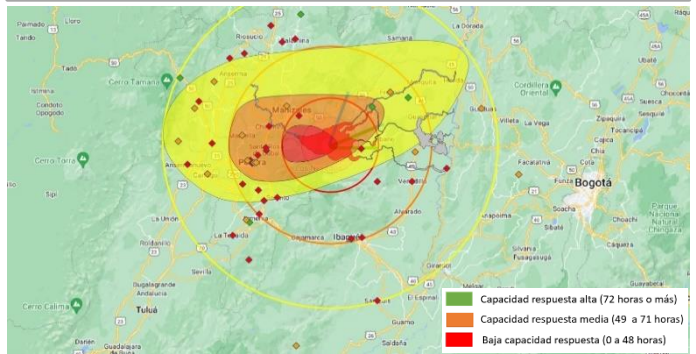
Solo cinco (5) IPS cuentan con ambulancias medicalizadas (TAM), dos (2) con helipuerto y ninguna IPS cuenta especialistas disponibles. En cuanto a profesionales en psicología el 72 % (18) IPS cuentan con este servicio.

Tabla 3. Criterios de capacidad instalada por IPS de municipios en zona de alto riesgo de afectación. Fuente: REPS y Reportes de IPS

DEPARTAMENTO *	MUNICIPIO	HELIPUERTO EN LA IPS	cantidad de ambulancias basicas (TAB)	cantidad de ambulancias medicalizadas (TAM)	CAMAS INSTALADAS	CAMAS DISPONIBLES	CAMAS EXPANSIÓN URGENCIAS	CAMAS EXPANSIÓN HOSPITALARIA	DISPONIBILIDAD PERSONAL ASISTENCIAL	ENFERMERAS DISPONIBLES HOY	AUXILIARES DE ENFERMERIA DISPONIBLES HOY	MEDICOS DISPONIBLES HOY	PSICÓLOGA DISPONIBLES HOY	BACTERIOLOGOS DISPONIBLES HOY	ESPECIALISTAS DISPONIBLES HOY
CALDAS	BELCALÁZAR	NO	3	0	8	16	4	4	80%	3	11	7	1	1	0
CALDAS	MANIZALES	NO	1	0	200	15	15	0	20%	13	41	9	1	1	0
CALDAS	MARMATO	NO	2	0	13	19	3	3	20%	1	13	3	1	1	0
CALDAS	VITERBO	NO	3	0	7	13	9	5	80%	4	13	7	0	2	0
QUINDÍO	ARMENIA	NO	3	1	242	61	31	46	50%	29	93	5	2	6	0
QUINDÍO	CIRCASIA	NO	1	0	17	16	2	0	70%	5	11	6	0	1	0
RISARALDA	PEREIRA	NO	0	0	196	42	18	10	30%	40	88	31	5	12	0
RISARALDA	PEREIRA	NO	0	0	25	9	5	0	100%	4	16	10	1	0	0
RISARALDA	PEREIRA	NO	2	0	267	199	17	5	80%	103	265	87	3	3	0
RISARALDA	PEREIRA	NO	1	0	115	12	2	4	10%	3	9	4	6	0	0
RISARALDA	PEREIRA	NO	1	1	434	14	36	0	50%	45	123	34	3	11	0
RISARALDA	PEREIRA	NO	0	0	34	6	6	2	50%	4	10	6	1	0	0
RISARALDA	PEREIRA	NO	1	0	40	10	10	10	80%	3	12	6	1	1	0
RISARALDA	PEREIRA	NO	1	0	204	41	30	11	40%	30	68	27	1	1	0
RISARALDA	PEREIRA	NO	1	0	68	80	1	1	90%	15	15	6	1	2	0
TOUMA	AMBALEMA	NO	1	0	6	6	6	6	50%	1	5	2	0	1	0
TOUMA	IBAGUÉ	NO	0	0	66	18	12	6	50%	7	28	9	1	2	0
TOUMA	IBAGUÉ	NO	0	0	182	0	2	1	20%	30	70	22	1	3	0
TOUMA	IBAGUÉ	SI	1	2	415	15	80	200	80%	160	400	101	4	15	0
TOUMA	LIBANO	SI	0	3	105	37	34	4	90%	9	36	14	4	3	0
TOUMA	MURILLO	SI	1	0	2	2	5	4	90%	1	2	2	0	1	0
TOUMA	SAN ANTONIO	NO	1	0	1	6	2	2	80%	1	3	1	0	1	0
TOUMA	SAN LUIS	NO	1	1	7	1	2	2	80%	2	7	7	0	1	0
TOUMA	SANTA ISABEL	SI	2	0	3	3	3	3	60%	1	7	1	0	1	0
VALLE DEL CAUCA	OBANDO	NO	2	0	20	20	3	1	80%	2	10	4	1	1	0

Se mantiene la alerta roja hospitalaria y declaratoria de calamidad pública en los departamentos de Tolima, Risaralda y Caldas, con el fin de destinar recursos para atender una eventualidad.

## PROCESO DE EVACUACIÓN Y REUBICACIÓN

La UNGRD presentó el censo de los alojamientos temporales dispuestos para recibir a la población evacuada en los departamentos de Tolima, Caldas, Risaralda y Quindío en caso de ser necesario. (Tabla4)

Tabla 4. Relación del número de alojamientos temporales disponibles para los departamentos de Tolima, Caldas, Risaralda y Quindío, según tipo de establecimiento y capacidad de ocupación Fuente: UNGRD Colombia 2023

Consolidado – Fecha: 13/04/2023								
Institución Educativa	Centro Integración Ciudadana	Centros Colectivos	Campo Abierto	Capacidad Familias	Capacidad Personas	Cantidad Hoteles	Cantidad Habitaciones	Capacidad Personas
168	9	47	38	10.254	37.262	112	655	3.696

A la fecha se han evacuado un total de 57 familias (131 personas), de las cuales el 100 % han optado por ubicarse de manera temporal en alojamientos de familiares, como se muestra en la tabla 4.

Tabla 5. Relación de personas evacuadas en los municipios ubicados en el área de influencia Volcán Nevado del Ruiz. Fuente: UNGRD Colombia 2023

Control Diario Evacuaciones		Fecha Actualización: 13/04/2023		
Departamento	Municipio	Familias Evacuadas	Personas Evacuadas	Novedad
Tolima	Murillo	23	46	Auto Alojamiento donde familiar
	Casabianca	1	2	Auto Alojamiento donde familiar
	Villahermosa	8	18	Auto Alojamiento donde familiar
	Herveo	8	16	Auto Alojamiento donde familiar
Caldas	Villamaría	15	39	Auto Alojamiento donde familiar
Risaralda	Santa Rosa de Cabal	1	2	Auto Alojamiento donde familiar en Calarcá
<b>Total</b>		<b>57</b>	<b>131</b>	

## COMPORTAMIENTO DE EVENTOS DE INTERES EN SALUD PÚBLICA

Tabla 6. Comportamiento de los eventos de interés en salud pública trazadores acumulados a SE 13 de 2023. Fuente: Sivigila 2023

Evento de interés en salud pública	Casos notificados acumulados a semana 13 de 2023					
	Caldas	Cundinamarca	Quindío	Risaralda	Tolima	Colombia
Dengue	55	1164	154	37	2211	24927
Infección respiratoria aguda (Consulta externa y urgencias)	24656	99629	19632	31216	33320	1873478
Infección respiratoria aguda (Hospitalizaciones sala general)	674	2935	278	872	1966	67219
Infección respiratoria aguda (Hospitalizaciones UCI)	178	745	107	39	70	8274
COVID-19	136	328	76	101	105	10098
Enfermedad diarreica aguda	7254	37923	6858	9688	11886	585140
Hepatitis A	4	18	6	49	3	547
Violencia de género e intrafamiliar	745	2941	688	913	670	32715
Intento de suicidio	321	593	129	361	311	9335

Evento con incremento estadísticamente significativo entre lo observado y lo esperado	
Evento con disminución estadísticamente significativa entre lo observado y lo esperado	
Evento sin variación estadísticamente significativa entre lo observado y lo esperado	

Teniendo en cuenta las posibles afectaciones a la salud y la posibilidad de desplazamiento masivo de personas, así como la necesidad de alojamiento temporal de estas, se realizó una línea de base con los principales eventos de interés en salud pública identificados en la zona.

- El evento **dengue** se mantiene en situación brote a nivel nacional; Caldas, Tolima, Quindío y Cundinamarca presentan incremento estadísticamente significativo en la notificación de casos.

- En **infección respiratoria aguda** en las consultas externas y urgencias Cundinamarca y Risaralda (municipio Dosquebradas) presentan incrementos estadísticamente significativos.
- En las hospitalizaciones por IRAG en sala general Tolima completa 10 semanas en incremento, para esta semana Cundinamarca.
- El evento **enfermedad diarreica aguda** se encuentra en disminución con respecto a lo esperado en Caldas, Risaralda y Tolima.
- Los cinco departamentos presentan incrementos en la notificación de **violencia de género e intrafamiliar**.
- El evento **COVID-19** se encuentra en disminución con respecto a lo esperado en Cundinamarca.
- Risaralda presenta un incremento en la notificación de **Hepatitis A**.
- Para el evento **Intento de Suicidio** Caldas, Cundinamarca y Risaralda presentan incrementos estadísticamente significativos.

## ACCIONES DE RESPUESTA (SECTOR OFICIAL)

A continuación, se relacionan las principales acciones desde el sector oficial del Gobierno Nacional y Departamental adicionales a las mencionadas en las ediciones de los SitReps 01 al 04:

### ***1. Liderazgo y Coordinación***

- Mantenimiento del **Puesto de Mando Unificado (PMU) nacional**, liderado por la UNGRD, y PMU en los departamentos en zona de alto riesgo.
- Emisión del **decreto presidencial 0544 del 13 de abril de 2023**, por medio del cual se modifica la situación de desastre de carácter nacional, para atender y mitigar a través de la subcuenta temporal Colombia Vital del Fondo Nacional de Gestión del Riesgo los efectos generados por el Volcán Nevado del Ruiz.

### ***2. Coordinación y Planificación del Sector Salud***

- Mantenimiento del **Centro de Operaciones y Emergencias (COE) salud**, por parte de por parte de la Oficina de Gestión Territorial Emergencias y Desastres (OGTED).
- **Reuniones de coordinación** de la **OGTED** y los Centros Reguladores de Urgencias y Emergencias (**CRUE**) de los Departamentos en alerta.
- Capacitación a los equipos ERI en el manejo de la herramienta EWARS, por parte del COE del Instituto Nacional de Salud (INS).

### ***3. Acciones de Mitigación del Riesgo en Salud Pública***

- Evacuación de 57 familias (131 personas) que están ubicadas en las zonas de mayor riesgo por su cercanía con el volcán.
- La UNGRD, en un trabajo articulado con los consejos municipales y departamentales de gestión del riesgo de desastres de los departamentos de Caldas y Tolima, definieron las rutas de evacuación dispuestas para las comunidades de los cinco municipios que se encuentran en la zona de amenaza alta en el radio de 15 kilómetros al volcán Nevado del Ruiz.
- Monitoreo del comportamiento epidemiológico de los eventos de interés en salud pública priorizados en conjunto con el Instituto Nacional de Salud. Los eventos priorizados fueron: Infección Respiratoria Aguda, COVID-19, Dengue, Enfermedad Diarreica Aguda, Fiebre Tifoidea e Intento de Suicidio.

### ***4. Evaluación de la Red de Prestación de Servicios***

- **Mantenimiento de los Comités Hospitalarios de Emergencias**, en los departamentos de Tolima y Caldas, para el alistamiento de los recursos, equipos, insumos, talento humano, procesos y procedimientos para la respuesta a un evento con múltiples víctimas.

- **Autoevaluación y reporte de las IPS** ante una erupción volcánica de acuerdo con los criterios del Índice de Seguridad Hospitalaria.
- Acompañamiento por parte del Ministerio de Salud y Protección Social para expandir la disponibilidad de camas hospitalarias en territorios con altos índices de ocupación.

### **5. Comunicación de riesgo y participación de la comunidad**

- Se mantiene la emisión de piezas comunicativas por parte del Ministerio de Salud y Protección Social, Servicio Geológico Colombiano, la UNGRD, Gobernaciones y Alcaldías de los departamentos en riesgo a través de redes sociales para brindar orientaciones generales a la comunidad y desmentir noticias falsas.
- Transmisión de información de interés a las comunidades de Risaralda, Caldas y Tolima que podrían verse afectadas, a través de la emisora del Ejército Nacional.

### **6. Suministros de elementos y logística**

- Coordinación con el Consejo Departamental de Gestión del Riesgo de Desastres y la autoridad aeronáutica todo lo relacionado con ubicación y operación de puentes aéreos para el ingreso de insumos, personal y la evacuación aérea de pacientes en caso de ser necesario.
- Evaluación del **plan de atención de primeros auxilios, prehospitalaria y médica**, que incluye: puestos de atención en zona segura más cercana al área de impacto, medios de transporte de personal y pacientes, módulos de estabilización y clasificación de lesionados, rutas de evacuación y hospitales de referencia acorde al triage de pacientes.

## **ACCIONES DE RESPUESTA (OPS – OMS COLOMBIA)**

### **1. Liderazgo y Coordinación**

- Mantenimiento del **Sistema Comando Incidente** con los siguientes componentes: Coordinación sectorial, gestión de información, vigilancia epidemiológica y por laboratorio, salud mental, comunicación del riesgo y WASH.
- Mantenimiento de la declaratoria de emergencia por parte de la oficina regional de PHE, para movilización de recursos y apoyo en la gestión de la emergencia.
- Participación en PMU locales y nacional.
- Misión de terreno en conjunto con la dirección de la OGTED, en la zona de alto riesgo de los departamentos de Caldas, Risaralda y Quindío. En esta se generaron reuniones con alcaldes, gerentes de Hospitales y CRUEs departamentales, para la **evaluación estratégica de capacidades en el marco de los planes de preparación y respuesta**.

Ilustración 3. Imagen de la reunión con el director de la OGTED, OPS, gerentes de Hospitales de Caldas



## **2. Coordinación y Planificación del Sector Salud**

- Participación en las reuniones de seguimiento con los CRUE e IPS de los departamentos de Tolima, Caldas, Quindío, Risaralda, Cundinamarca y Bogotá para actualización de escenarios, recomendaciones, solicitud de planes de evacuación de los Hospitales ubicados en zona de alto riesgo.

Ilustración 4. Imagen de la reunión entre OPS Colombia, la OGTE del MSPS y los CRUEs, alcaldes y gerentes de hospitales ubicados en zona de alto riesgo, departamentos de Caldas y Quindío



## **3. Suministros de elementos y logística**

- Entrega de stock de medicamentos en los Hospitales de los municipios de Casa Blanca y Murillo, Tolima.

Ilustración 5. Entrega de medicamentos en Hospitales de los municipios de Cass Blanca y Murillo, Tolima



## **Acciones de Mitigación del Riesgo en Salud Pública**

- Recomendaciones técnicas brindadas frente a la adopción de medidas de protección de la salud ambiental, prioridades para los servicios de salud ambiental, gestión en salud ambiental para las poblaciones y los establecimientos de salud.
- Alistamiento de la herramienta Wash Press que incluye: soluciones de agua, saneamiento e higiene y medidas de prevención y control de infecciones para la preparación y respuesta de los establecimientos de salud en casos de emergencias de salud.

Ilustración 6. Imágenes del apoyo en el componente de Agua Saneamiento e Higiene (WASH) en las IPS de los municipios de ubicados en zona de alto riesgo, departamento de Caldas.



#### **4. Comunicación de riesgo y participación de la comunidad**

- Seguimiento a información y difusión permanente en redes sociales de la OPS/OMS Colombia sobre medidas de prevención en salud y comunicación del riesgo en caso de erupción volcánica (35 mensajes para Facebook y twitter).

#### **NECESIDADES IDENTIFICADAS**

- Las Secretarías Departamentales de Salud y las diferentes áreas técnicas, continúan revisando y ajustando el plan de contingencia ante una posible erupción volcánica, definir una estructura de respuesta, responsables, cadena de llamado, directorio de emergencia, también realizar el alistamiento y disponibilidad de equipos de: vehículos, equipos de comunicación, almacén y centros de reserva; realizar reuniones periódicas de seguimiento del evento en la sala situacional o sala de atención de crisis, identificando acciones, prioridades y necesidades, de manera articulada como autoridad sanitaria.
- Reunir a la entidades públicas y privadas, incluyendo regímenes de excepción del sector salud presentes en el territorio, para coordinar acciones y actividades en el marco del Plan de Acción Específico de Emergencia ante una erupción volcánica.
- Definir un enlace con el Consejo Territorial de Gestión del Riesgo de Desastres, que tenga conocimiento de las responsabilidades y capacidades del sector, articulado con el esquema de organización de la Secretaría de Salud, de manera que sea una canal para transmitir para coordinar acciones intersectoriales.
- Organizar un equipo de Evaluación de Daños y Análisis de Necesidades EDAN Salud, que pueda desplegarse a territorio y apoyar los municipios e IPS en la identificación de daños y priorización de necesidades, teniendo en cuenta el formulario del Ministerio de Salud y Protección Social, en articulación con el responsable de EDAN en las instituciones prestadoras de servicios de salud (IPS).
- En conjunto con la Red Hospitalaria del territorio, identificar sitios alternativos de atención y realizar las gestiones necesarias para su uso en caso de que sea requerido.
- Identificar equipos locales públicos y privados que puedan adelantar acciones de atención en salud ante una situación de emergencia, identificar con estos la persona de contacto, el tipo y número de capacidades ante una situación de emergencia.
- Desarrollar un Plan de Contingencia hospitalario efectivo que disminuya la ocupación de camas hospitalarias, Intermedias e Intensivas para aumentar la disponibilidad de estas.
- Intensificar las acciones de gestión administrativas con apoyo de las EPS, para dar celeridad al egreso efectivo de pacientes del servicio de hospitalización.
- Activar los mecanismos de referencia y contrarreferencia con las entidades departamentales cercanas que ayuden en la recepción de pacientes en los casos de sobreocupación.
- Kit de equipos de análisis portátiles para el monitoreo de la calidad de agua. Soporte a los equipos locales. De cada uno de los departamentos de Tolima, Caldas y Risaralda.
- Insumos como medios de transporte viral, pruebas rápidas para dengue, medios de aislamiento y medios de cultivo para reforzar la capacidad diagnóstica de los Laboratorios Departamentales de Salud Pública en los departamentos priorizados.
- Coordinar con el Consejo Departamental de Gestión del Riesgo de Desastres y la autoridad aeronáutica todo lo relacionado con ubicación y operación de puentes aéreos para el ingreso de insumos, personal y la evacuación aérea de pacientes en caso de ser necesario.
- Monitorear diariamente las capacidades de las IPS en relación con: camas, líneas vitales, personal y medicamentos, acorde a los resultados del <https://ee.humanitarianresponse.info/x/KMLBnHKT>.
- Activar y fortalecer los sistemas alternos de comunicación con las IPS, secretarías y coordinaciones locales de

salud.

- Reforzar telecomunicaciones en Caldas, Tolima y Risaralda, preposición de tapabocas para personal sanitario y comunidad, preposición de medicamentos e insumos para reforzar la autonomía de establecimientos de salud en la zona de amenaza alta. Se están evaluando e identificando otras necesidades.
- Completar el proceso de autorización de entrada al país por INVIMA para los materiales ofertados por el equipo OPS regional.

## FUENTES DE INFORMACIÓN

---

- ✓ SGC: <https://www2.sgc.gov.co/sgc/volcanes/VolcanNevadoRuiz/Paginas/Mapa-amenaza.aspx>
- ✓ UNGRD: [www.gestiondelriesgo.gov.co](http://www.gestiondelriesgo.gov.co)
- ✓ Ministerio de Salud y Protección Social: <https://www.minsalud.gov.co>
- ✓ Presidencia de la República: [www.presidencia.gov.co](http://www.presidencia.gov.co)
- ✓ PMU y reportes de socios del Clúster Salud
- ✓ Páginas oficiales de las gobernaciones
- ✓ Instituto Nacional de Salud, Visor de eventos: <http://portalsivigila.ins.gov.co/Paginas/datos.aspx?cod=146>