

OPS



Organización
Panamericana
de la Salud



Organización
Mundial de la Salud
OFICINA REGIONAL PARA LAS Américas

Reporte de Situación COVID-19 Panamá

Reporte No. 63
Septiembre 21 de 2021

REPORTE DE SITUACIÓN - PANAMÁ

Reporte No. 63 - COVID-19

Septiembre 21 de 2021

Puntos Destacados:

- A la fecha, se reportan 3.757 pacientes (0,8%) en aislamiento domiciliario, 302 pacientes (0,1%) se encuentran hospitalizados (238 en sala general y 64 en Unidades de Cuidado Intensivo -UCI). Se informan 452.809 (97,6%) casos como recuperados (Figura 1).
- Se reporta un total de 7.170 fallecidos con 89 nuevas muertes desde el 4 de septiembre, para un porcentaje de fallecidos de 1,5%.

Figura 1
Casos de COVID-19 en Panamá al 18 septiembre de 2021

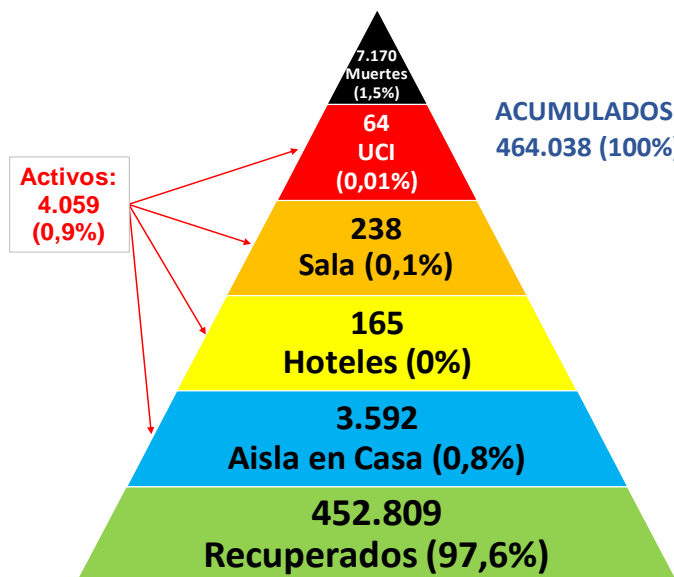

SITUACIÓN EN NÚMEROS PANAMÁ

Hasta el 21 de septiembre de 2021 - 6:00 p.m.

Casos Confirmados
459.519 (442 nuevos*)

Muertes
7.170 (1 nueva*)



Camas en sala

5.752 [46% disponibles (2.622)]**



Camas en UCI y semi UCI

745 [58% disponibles (429)]**



Ventiladores

1.137 [78% disponibles (886)]**

*En las últimas 24 horas

**Hasta el 21 de septiembre de 2021

Hasta el 21 de septiembre de 2021, a nivel nacional se tiene una ocupación promedio del 54% (3.130) de camas hospitalarias en sala, con un promedio de 224 ingresos en la semana 37, lo que indica una disminución del 38,8% con relación a la SE35, en la que se reportó 279 hospitalizaciones en promedio.

Al 18 de septiembre se contabilizan 238 pacientes en sala, con una reducción del 5,9% desde el 4 de septiembre. (Figura 2, tabla 1).

El 42% (316) del total de camas de UCI y semi UCI se encuentran ocupadas, con un promedio de 77 ingresos en la actual semana y una baja del 20,6% respecto al promedio de la SE35. Al 18 de septiembre se tiene 64 pacientes en UCI; es decir, 31 ingresos menos (reducción 32,6%) en las dos últimas semanas. (Figura 2, tabla 1). La ocupación promedio de ventiladores es del 22% (251), y todas las instalaciones de salud tienen disponibilidad superior al 40%.

Figura 2
Número de casos confirmados de COVID-19 hospitalizados en sala y UCI por día
Panamá, 3 abril a 18 septiembre 2021

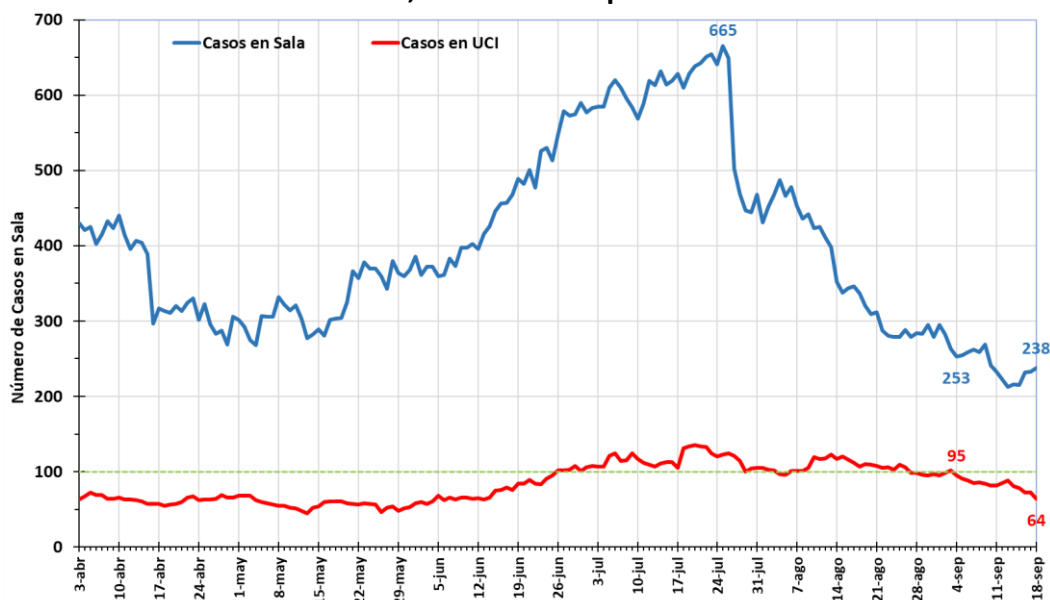

Al comparar las tendencias de las hospitalizaciones en sala en un mismo periodo del 2020 y 2021 (1 de mayo al 18 de septiembre), se observa un comportamiento similar hasta la SE24 (13 al 19 de junio), luego se evidencia el alza hasta alcanzar 1.500 ingresos en sala (el 7 y el 28 de agosto en el 2020), y descienden hasta 725 para esta misma semana del 18 de septiembre, esta cifra es tres veces mayor a lo reportado para la fecha en el 2021 (238).

Los ingresos en UCI también son inferiores en el 2021 (por debajo de 100 pacientes en promedio) y han mantenido un comportamiento paralelo en ambos años; sin embargo en el 2020, son más del doble (156 frente a 64) para esta misma fecha. (Figura 3).

En la figura 4, se observa en la tercera ola, una meseta entre las SE25 a SE29, con entre 1.000 a 1.500 casos; a partir de ahí, se viene en descenso. Desde la SE33 y por cinco semanas consecutivas se evidencia una baja continua del promedio de confirmaciones diarias por la COVID-19; con una caída del 38,8% en las dos últimas semanas, al pasar de un promedio 474 casos confirmados por

día en la SE35 a 290 en la SE37.

Figura 3
Comparativo entre Hospitalizaciones por COVID-19 en el mismo período 2020 y 2021
(Mayo 1 a septiembre 18)



Figura 4
Curva Epidémica de la COVID-19 en Panamá al 4 septiembre de 2021



El promedio móvil de casos nuevos en 7 días de la figura 5, muestra una oleada en un periodo concreto del 2020 y del 2021, que inicia a finales de mayo en ambos años con declive a inicios de septiembre para el 2020 y en el 2021 ocurre en agosto. Si bien este patrón es característico de las enfermedades respiratorias por otros coronavirus, hay que seguir observando la tendencia del promedio móvil de casos para el 2021 en el tiempo.

Figura 5
Comparativo entre Casos Nuevos de COVID-19 en el mismo período 2020 y 2021

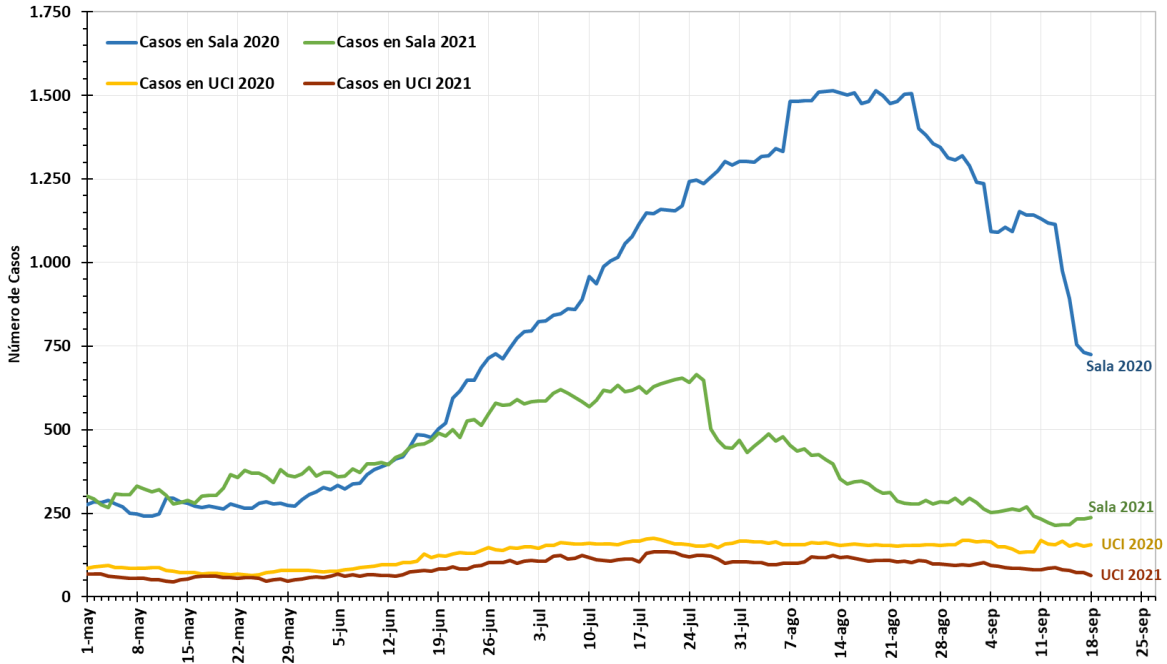
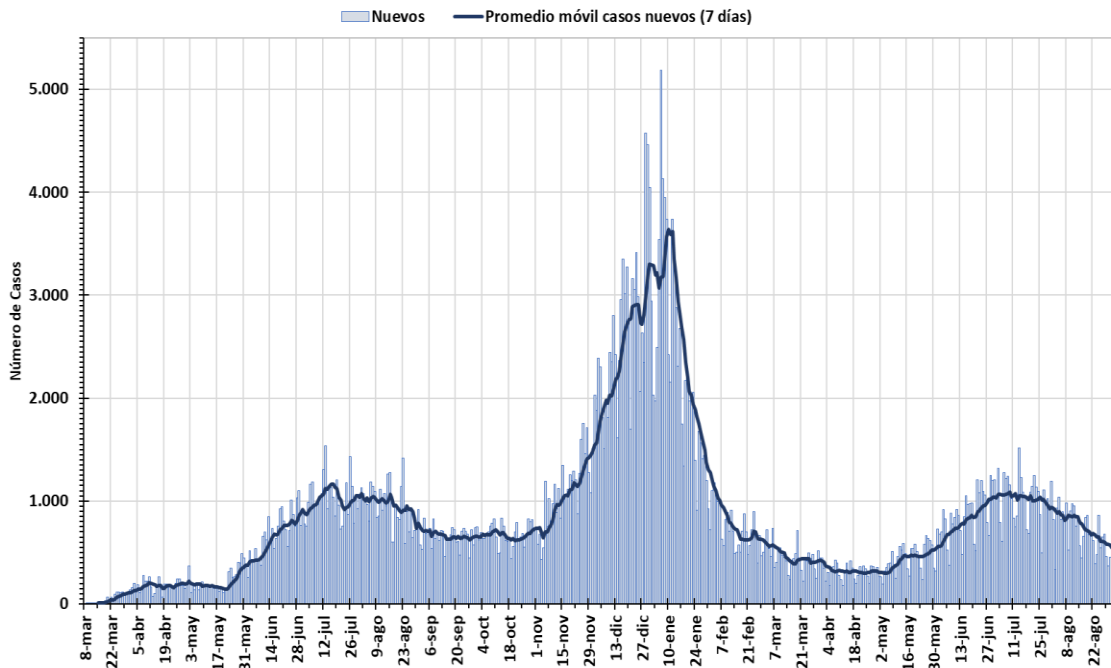

Tabla 1
Cambios de los principales indicadores en las semanas epidemiológicas 35 y 37 de 2021

Indicador	SE35 (4 septiembre)	SE37 (18 septiembre)	% de cambio
Casos acumulados totales	459.519	464.030	↑ 1,0
Casos activos	6.537	4.059	↓ 37,9
Casos nuevos en la semana	3.316	2.028	↓ 38,8
Muertes acumuladas	7.081	7.170	↑ 1,2
Muertes en la semana	38	39	↑ 2,6
Hospitalizados en sala	253	238	↓ 5,9
Hospitalizados en UCI/SemiUCI	95	64	↓ 32,6
Rt casos	0,90	0,83	↓ 7,8
Rt muertes	0,94	0,78	↓ 17,0

En las últimas dos semanas se han confirmado un promedio de 2.260 casos, significando una disminución del 31,8% (figura 6) respecto a la SE35. Esto se contrasta con la caída progresiva y sostenida del promedio móvil de casos nuevos en 7 días, al pasar de 700 casos en la SE33, a 500 en la SE35, hasta llegar a 300 en la SE37, con un mínimo de 214 confirmaciones diarias y un máximo de 373 en esa semana (figura 7). El porcentaje de positividad igualmente en descenso ha pasado de 5,7% en la SE35 a 4,4% en la SE37.

Figura 6

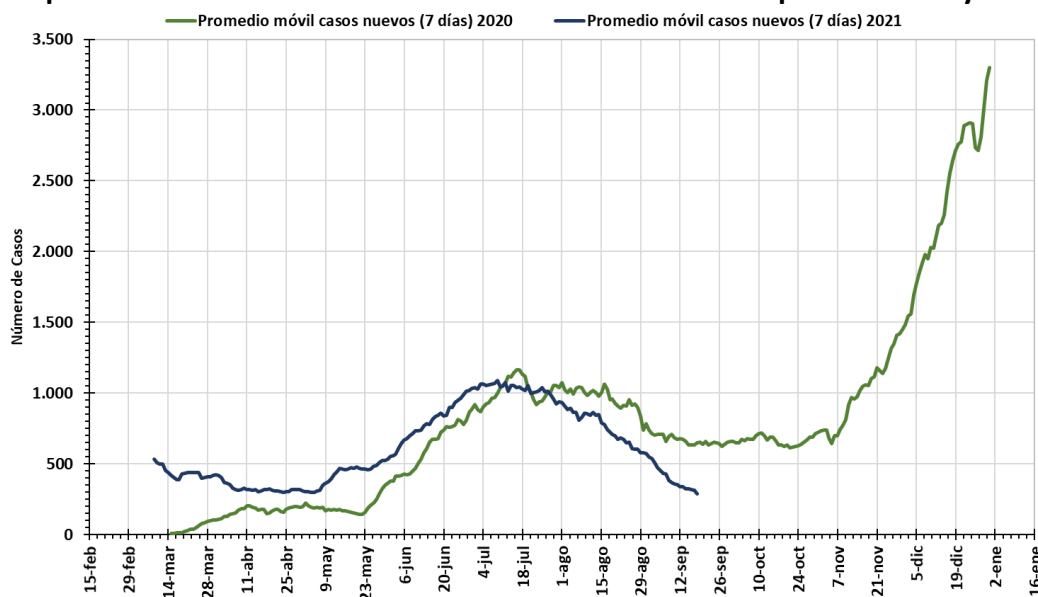
Casos nuevos por semana epidemiológica. Panamá, 09 marzo 2020 – 18 septiembre 2021
(semanas epidemiológicas 11 a 53 de 2020 y 1 a 37 de 2021)



Figura 7

Casos nuevos por día y Positividad. Panamá, 24 abril 2021 – 18 septiembre 2021

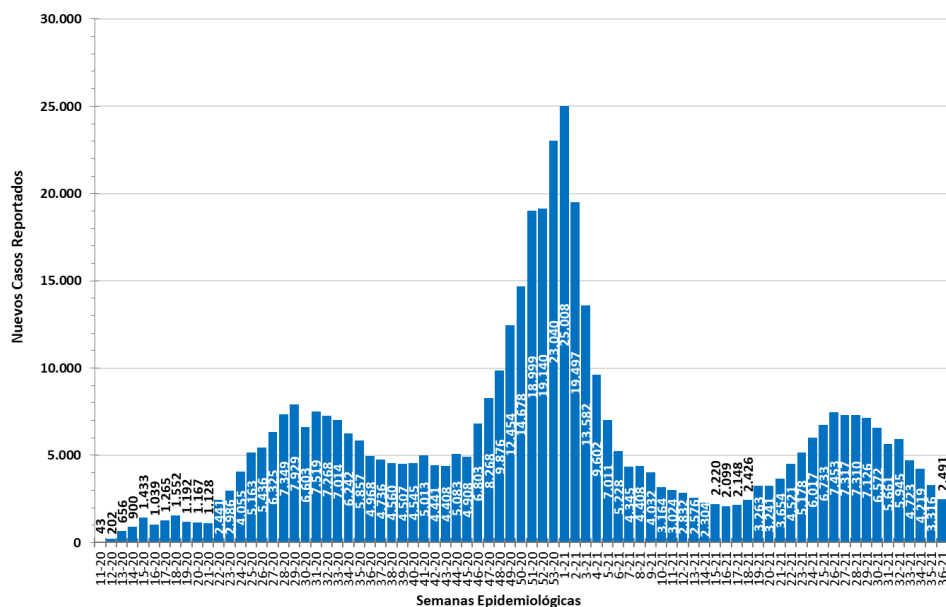
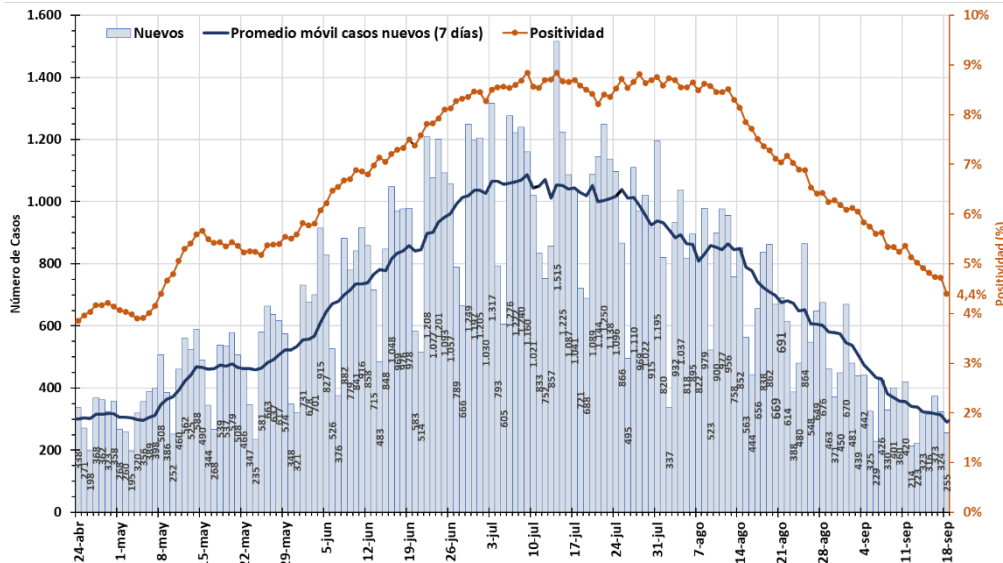

El Rt (número efectivo de casos secundarios por caso de infección en una población) de la figura 8, según los casos reportados por día, muestra un Rt por debajo de 1 desde la SE28 (11 al 17 de julio). La tendencia se ha mantenido en descenso, reflejando los valores más bajos por cinco semanas consecutivas desde la SE33 (Rt=0,93 en la SE33, Rt=0,90 en la SE35) hasta llegar a un Rt=0,83 (IC95%: 0,79 –0,86) en la SE37.

Figura 8
Número de Reproducción Efectivo COVID-19 en Panamá al 18 de septiembre de 2021 por número de casos reportados diariamente

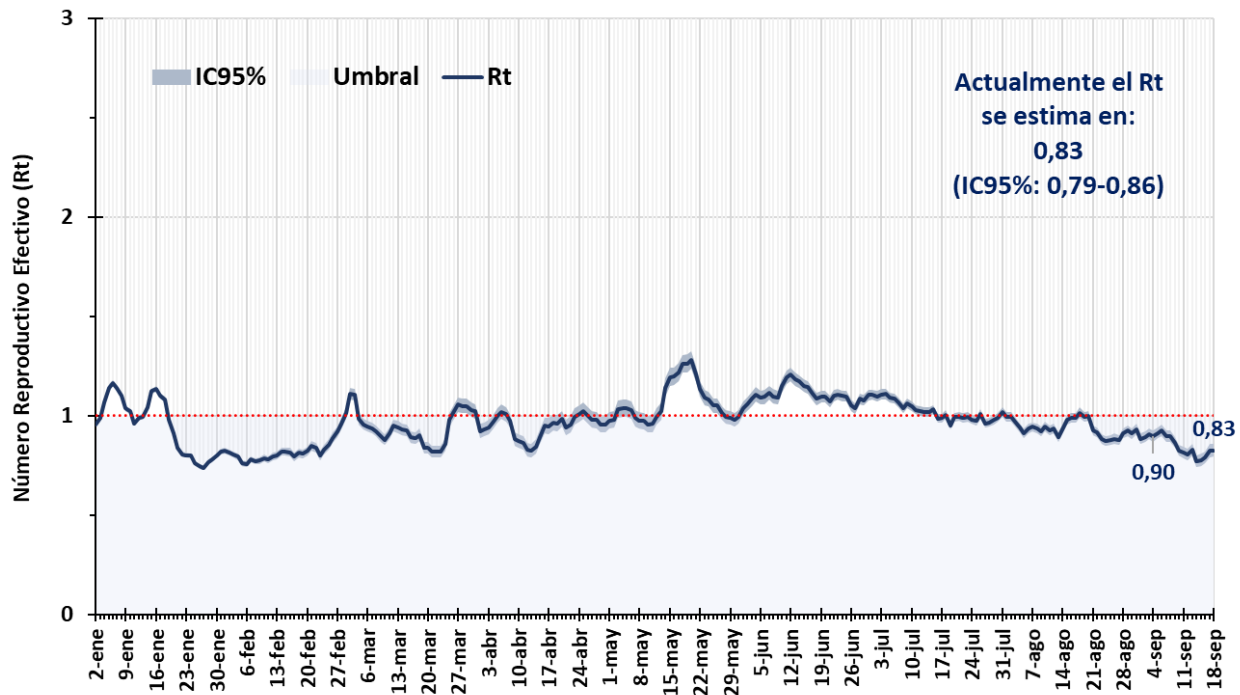

Todos los grupos de edad presentaron baja relativa de la incidencia de la COVID-19 en las últimas seis semanas. El grupo de menores de 20 se destaca con el mayor descenso (69,6%), seguido del de 20 a 39 años (69,0%), luego está el de 40 a 59 años (64,7%); los grupos de 80 y más y el de 60 a 79 han tenido una reducción del 53,8% y 49,2% respectivamente. (Figura 9).

En lo relacionado a los fallecidos, se observa el mayor número de muertes desde la SE25 a la SE31, con entre 46 y 73 muertes por semana y empiezan a descender desde la SE34 con un reporte de 40 muertes, exceptuando la SE36 que presentó un alto reporte de 50; en la SE35 y SE37 se informan respectivamente 38 y 39 fallecimientos. (Figura 10).

La comparación de las muertes ocurridas en el mismo periodo del 2020 y del 2021, refleja que en el mayor pico del 2020 se presentaron 30, casi cuatro veces las reportadas para la misma fecha en el 2021 (8 muertes). (Figura 11).

Figura 9
Incidencia por Semana Epidemiológica de COVID-19 en Panamá según Grupos de Edad

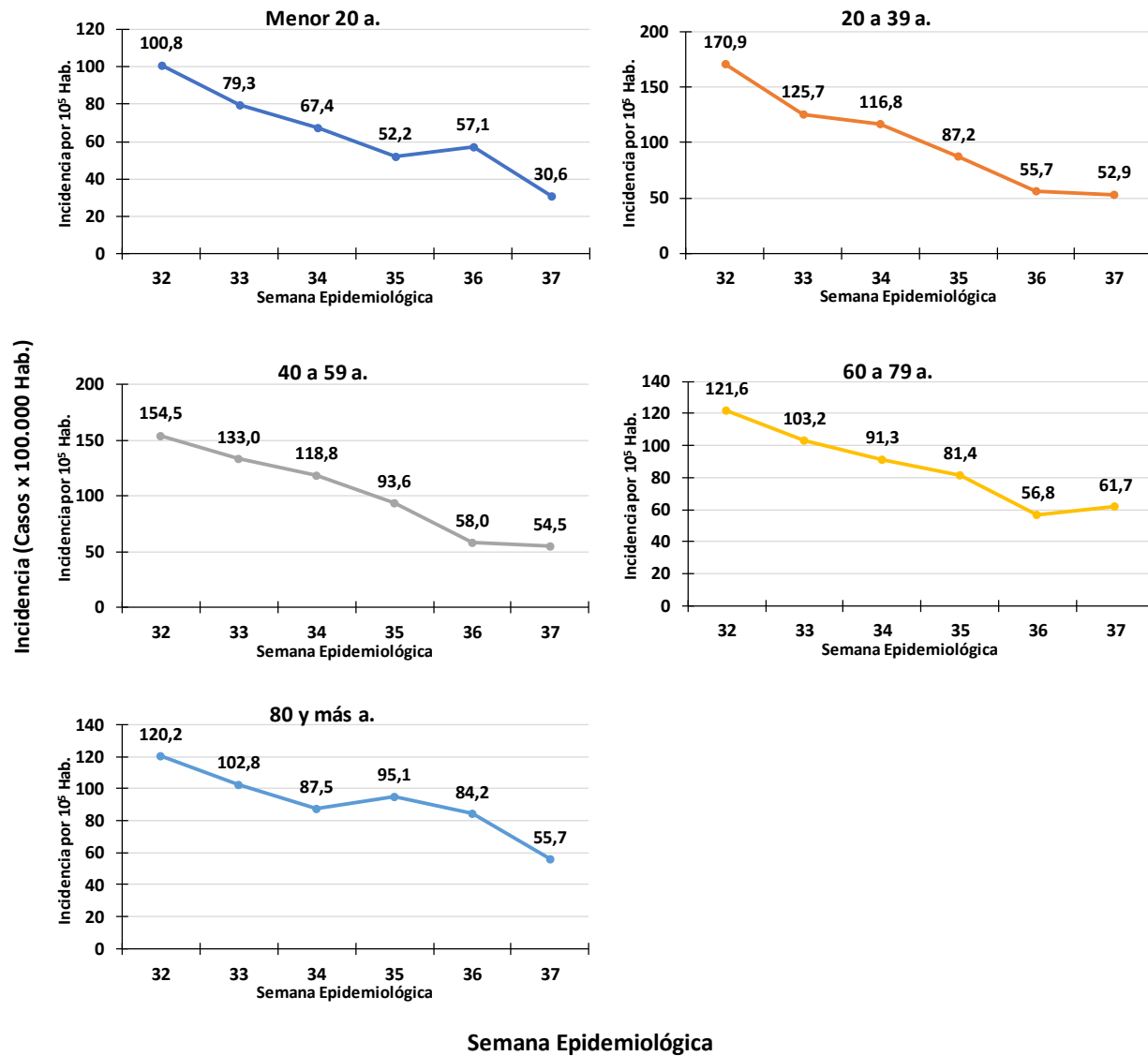

La figura 12 muestra la mortalidad por grupos de edad en las últimas seis semanas. Es evidente el incremento de la tasa con la edad, el grupo de edad que presenta la mayor mortalidad es el grupo de 80 y más años con entre 16,4 y 6,6 x 100.000 hab., sin embargo en la última semana registra 14,2 x 100.000 hab.; le sigue el de 60 a 79 años con entre 5,2 y 2,6 x 100.000 hab.

El Rt para las defunciones (figura 13) ha presentado un comportamiento en zig-zag, fluctuando con valores por encima y debajo de 1. Dos semanas después de observar una disminución del Rt para los casos (SE28), se evidencia un Rt inferior o cercano a 1 en las muertes; es decir, a partir

de la SE31 (1 al 7 de agosto); así en la SE33 se registra un $R_t=1,05$, en la SE35 un $R_t=0,94$ y sigue a la baja con un $R_t=0,78$ (IC95%: 0,56 –1,05).

Figura 10
Muertes por semana epidemiológica. Panamá, 09 marzo 2020 – 18 septiembre 2021
(semanas epidemiológicas 11 a 53 de 2020 y 1 a 37 de 2021)



Figura 11
Comparativo entre Muertes por COVID-19 en el mismo período 2020 y 2021



Figura 12
Mortalidad por Semana Epidemiológica de COVID-19 en Panamá según Grupos de Edad

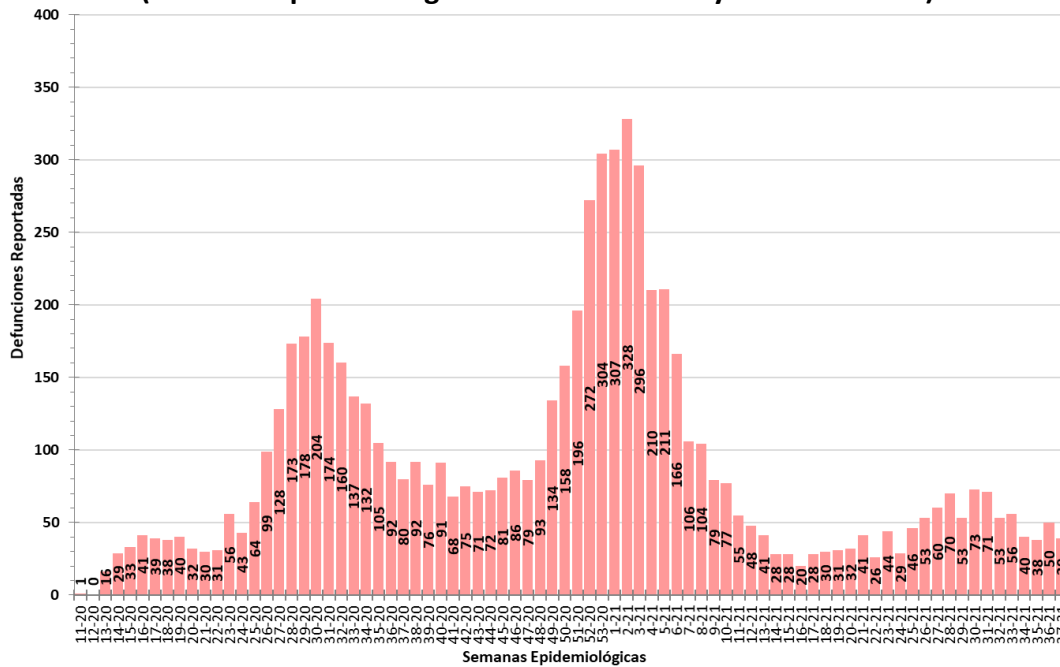

Figura 13
Número de Reproducción Efectivo COVID-19 en Panamá al 18 de Septiembre de 2021 por número de defunciones diarias reportadas

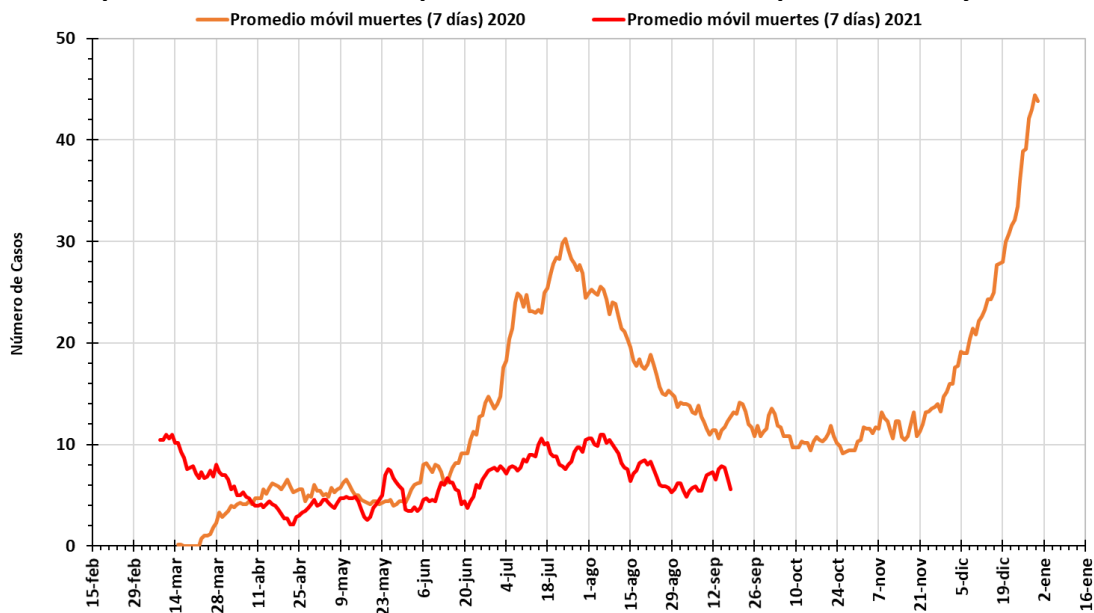

Al 18 de septiembre, Panamá:

- Continua en cuarta posición entre los países de las Américas con más alta incidencia **acumulada**, con 10.694,5 casos acumulados por cada 100.000 habitantes (después de Uruguay, Argentina y Estados Unidos), y por encima de la tasa promedio para la Región de 8.509,5 casos x 100.000 habitantes (Figura 14).
- Ocupa el puesto 97 según la incidencia de casos activos con 93,5 casos x 100.000 habitantes, dentro de los países que reportan datos a la OMS. (Figura 15).
- La mortalidad es de 165 x 100.000 habitantes por debajo del promedio para la Región de 210,3 x 100.000 habitantes (Figura 16).
- Está entre los países de las Américas con más baja mortalidad, con 1,5% por debajo del promedio para la Región que es del 2,5%. (Figura 17).
- En las SE36 y SE37 presenta la más alta letalidad de las últimas semanas de 2,0% y 1,9% por encima del promedio nacional. (Figura 18).

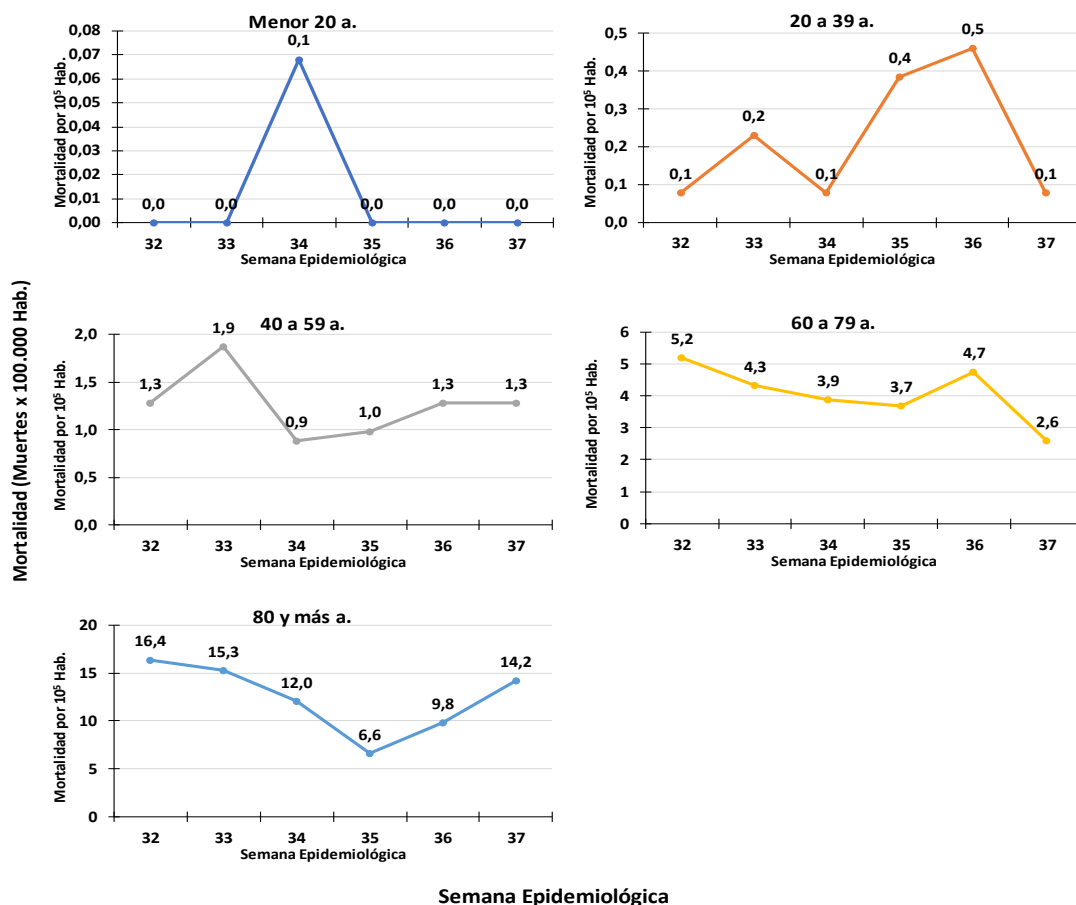
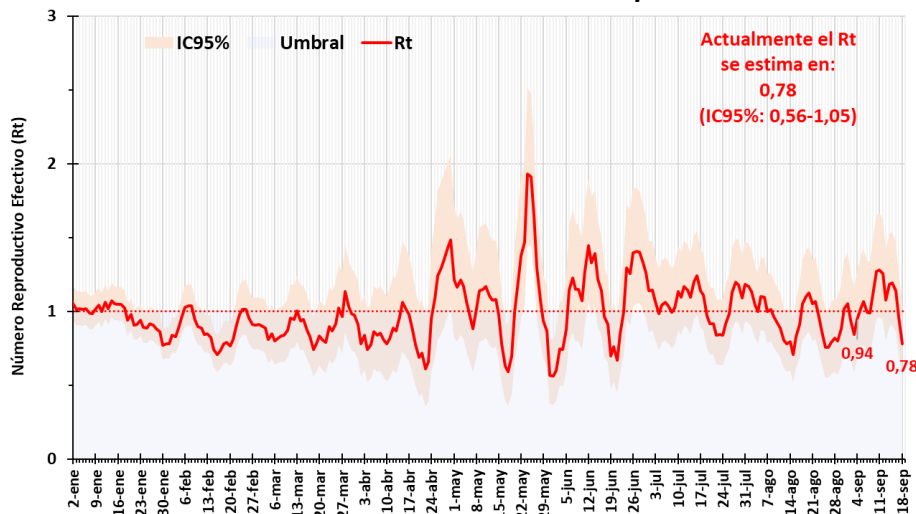
Figura 14. Incidencia Acumulada por COVID-19, primeros 20 países de América al 18 de septiembre 2021



Figura 15. Incidencia de Casos Activos de COVID-19 por países, septiembre 18 de 2021



Figura 16. Mortalidad por COVID-19, primeros 20 países de América al 18 de septiembre 2021

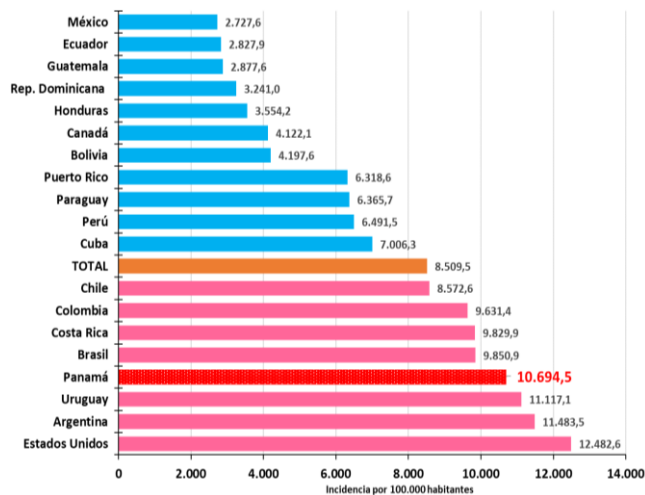

Figura 17. Letalidad por COVID-19, primeros 20 países de América al 18 septiembre de 2021

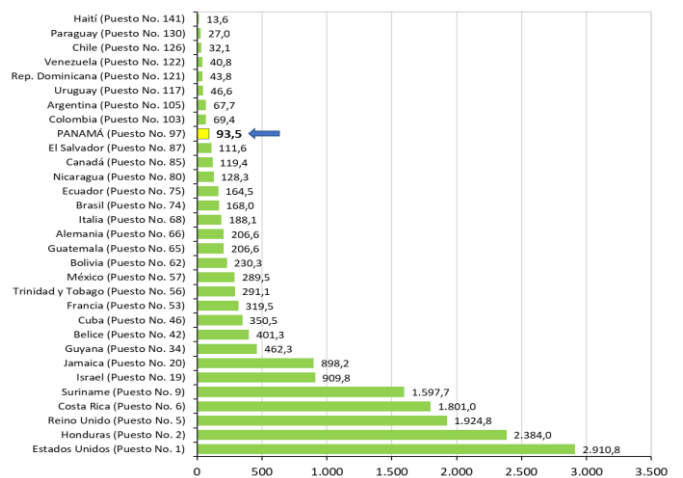

Figura 18

Porcentaje Muertes según Semanas Epidemiológicas año 2021

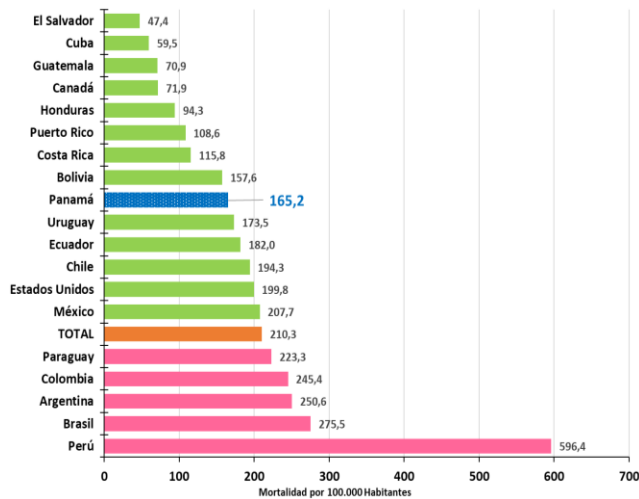

Situación por Regiones

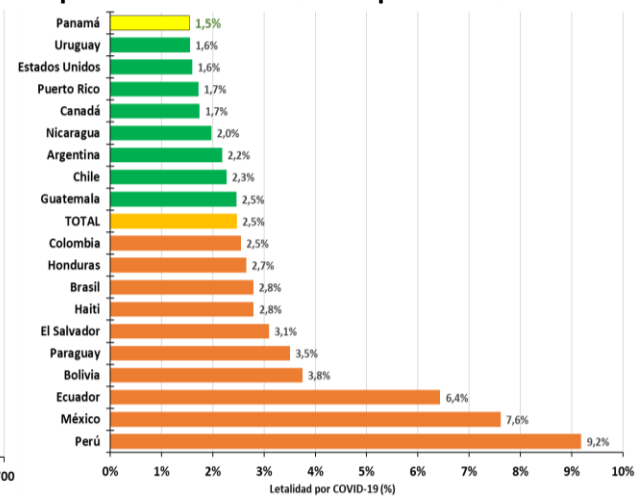
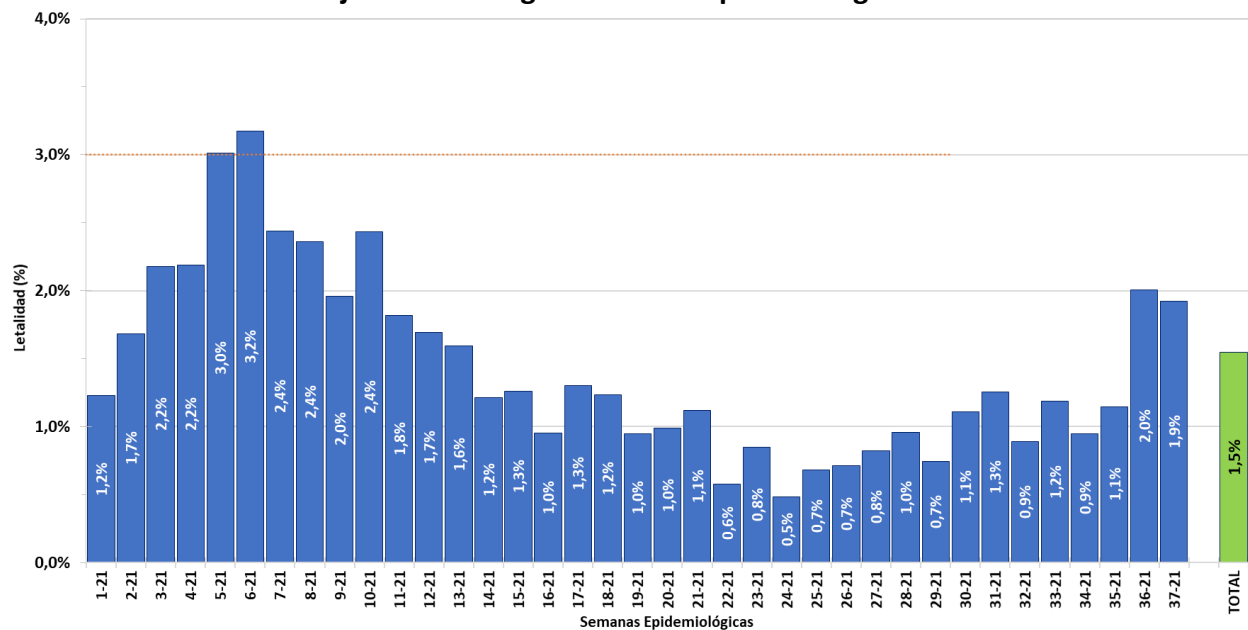
La figura 19 muestra al menos seis de las regiones sanitarias con las mayores tasas de incidencia acumulada. Con más de 12.000 casos por 100.000 habitantes está Panamá Oeste y Veraguas; y con entre 11.000 a 12.000 casos por 100.000 habitantes figuran Panamá (Metropolitana), Darién, Chiriquí y Herrera.

Figura 19
COVID-19 en Regiones de Salud de Panamá – Casos e Incidencia Acumulada, septiembre 18 de 2021

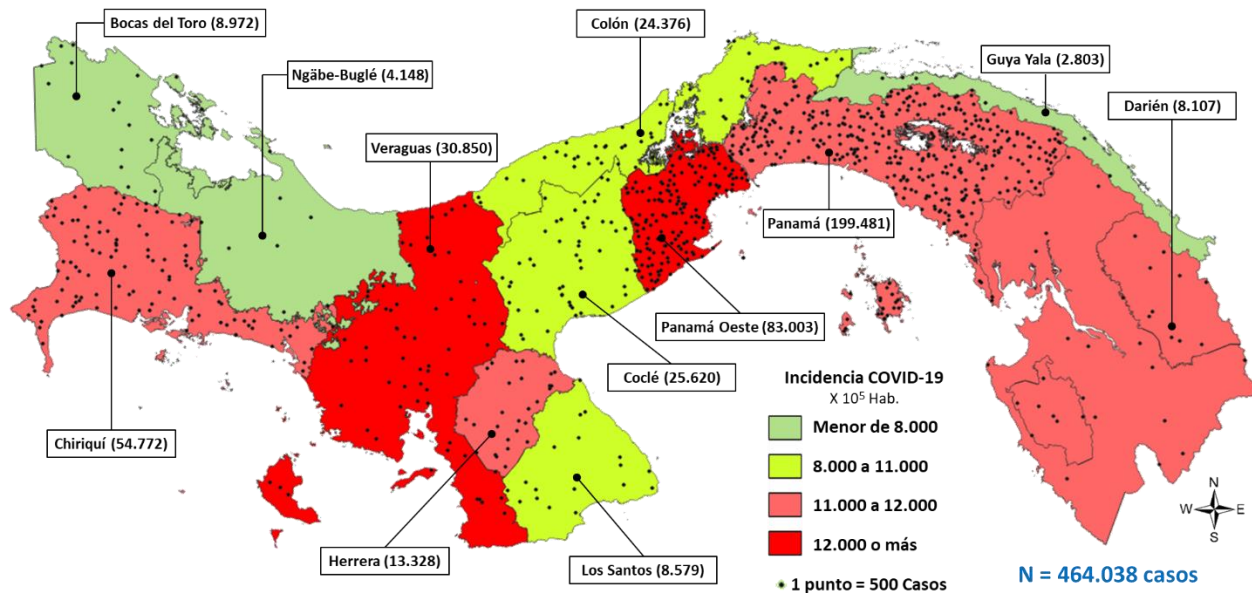

La incidencia en las últimas seis semanas por región (figura 20), muestran una con tendencia al alza en la SE36 a SE37, Chiriquí (79,9 casos por 100.000 habitantes en ambas semanas), tres regiones con estabilidad: Herrera (36,1-36,9), Guna Yala (14,5) y Bocas del Toro (9,7).

Al 18 de septiembre se tienen 4.059 casos activos, con una reducción del 37,9% respecto a lo reportado en la SE35. Sólo cuatro regiones tienen tasas de incidencia de casos activos por encima del promedio nacional (93,5 casos por 100.000 habitantes), estas son: Colón con 191,3; Chiriquí con 142,0; Panamá Oeste con 104,9 y Panamá con 98,8 casos por 100.000 habitantes; las ocho regiones restantes tienen una baja tasa de incidencia de casos activos, entre 7,8 y 81,9 casos por 100.000 habitantes. (Figura 21 y 22).

Figura 20
Incidencia de COVID-19 por Regiones de Salud. Panamá, Semanas Epidemiológicas 32 a 37 de 2021



Figura 21
COVID-19 en Regiones de Salud, Panamá – Casos e Incidencia de Activos, septiembre 18 de 2021



Figura 22
Incidencia de COVID-19 por Regiones de Salud. Panamá, septiembre 18 de 2021

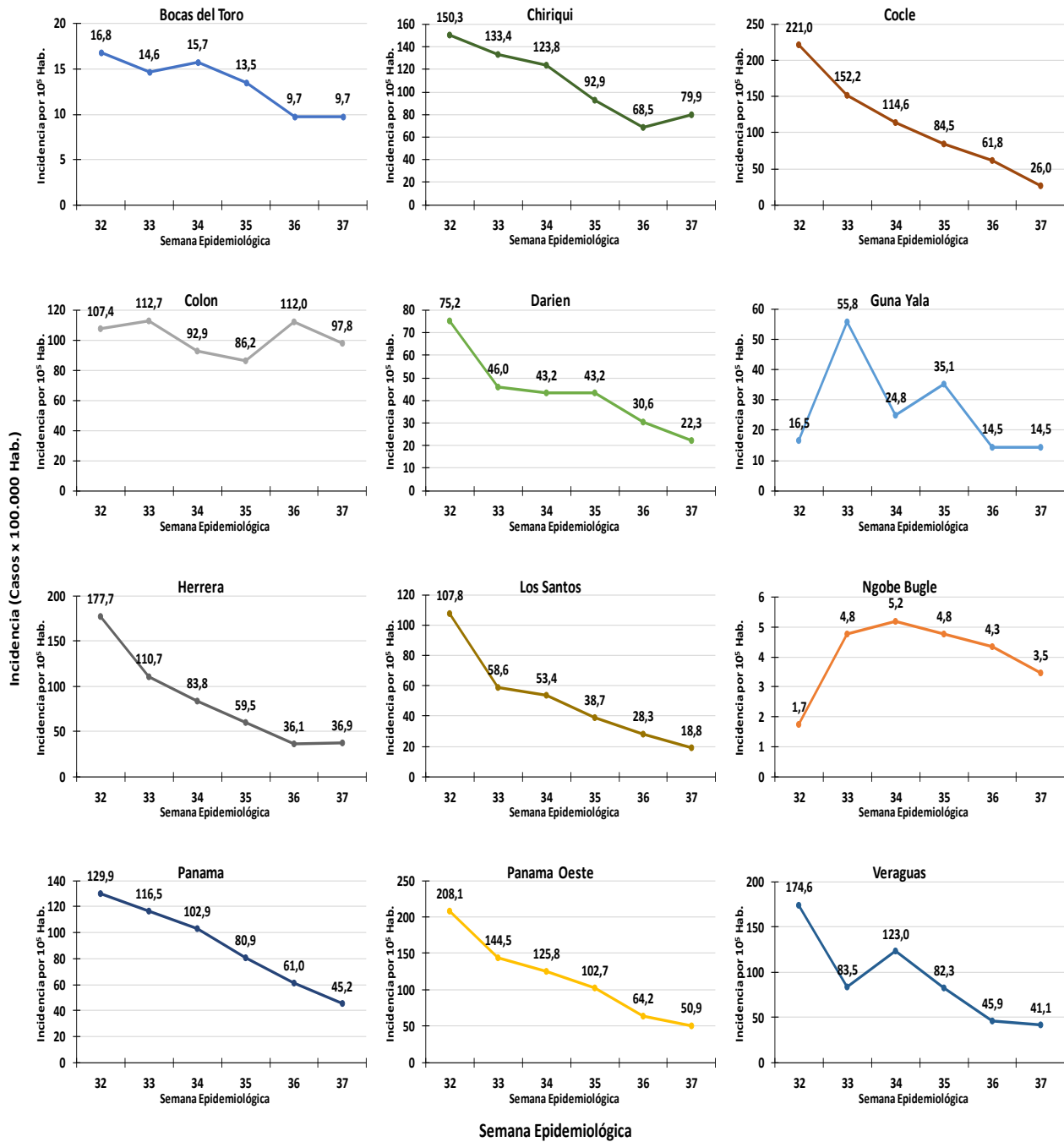

Pruebas Diagnósticas para COVID-19 en Panamá

En el periodo comprendido entre el 9 de marzo de 2020 y el 18 de septiembre de 2021, se tiene un acumulado de 3.797.759 pruebas aplicadas a la población, entre pruebas antigénicas y de RT-PCR; con 7.254 nuevas pruebas en las últimas 24 horas y 94.403 nuevas pruebas realizadas desde el 4 de septiembre. En el país se están realizando 875.256 pruebas x millón de habitantes (Figura 23, tabla 2).

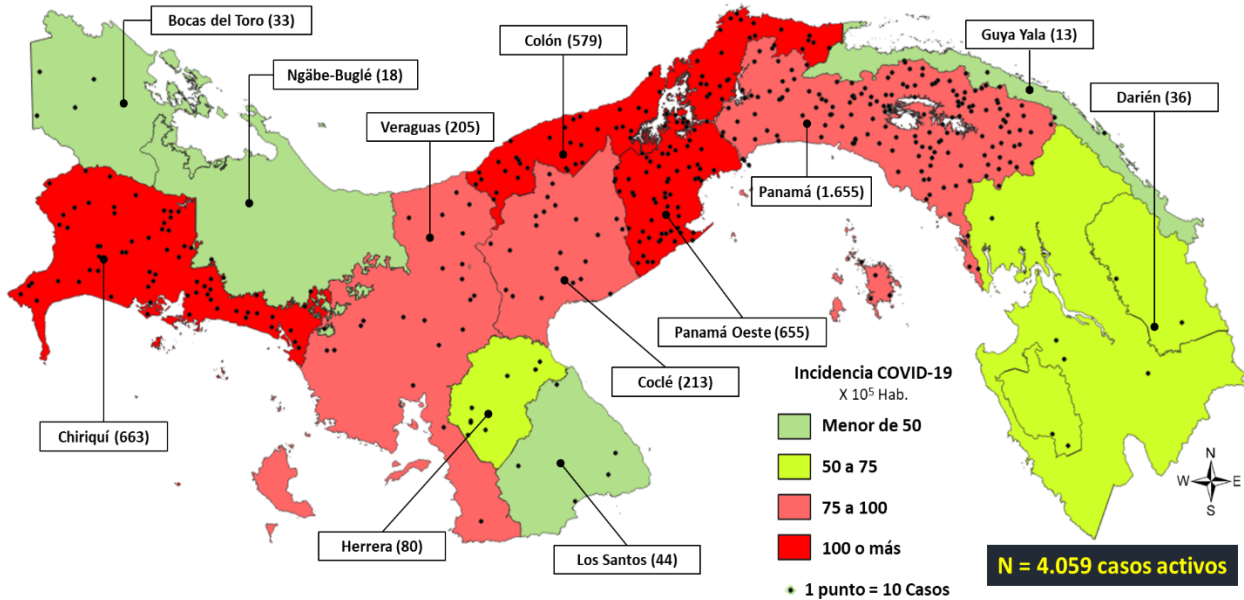
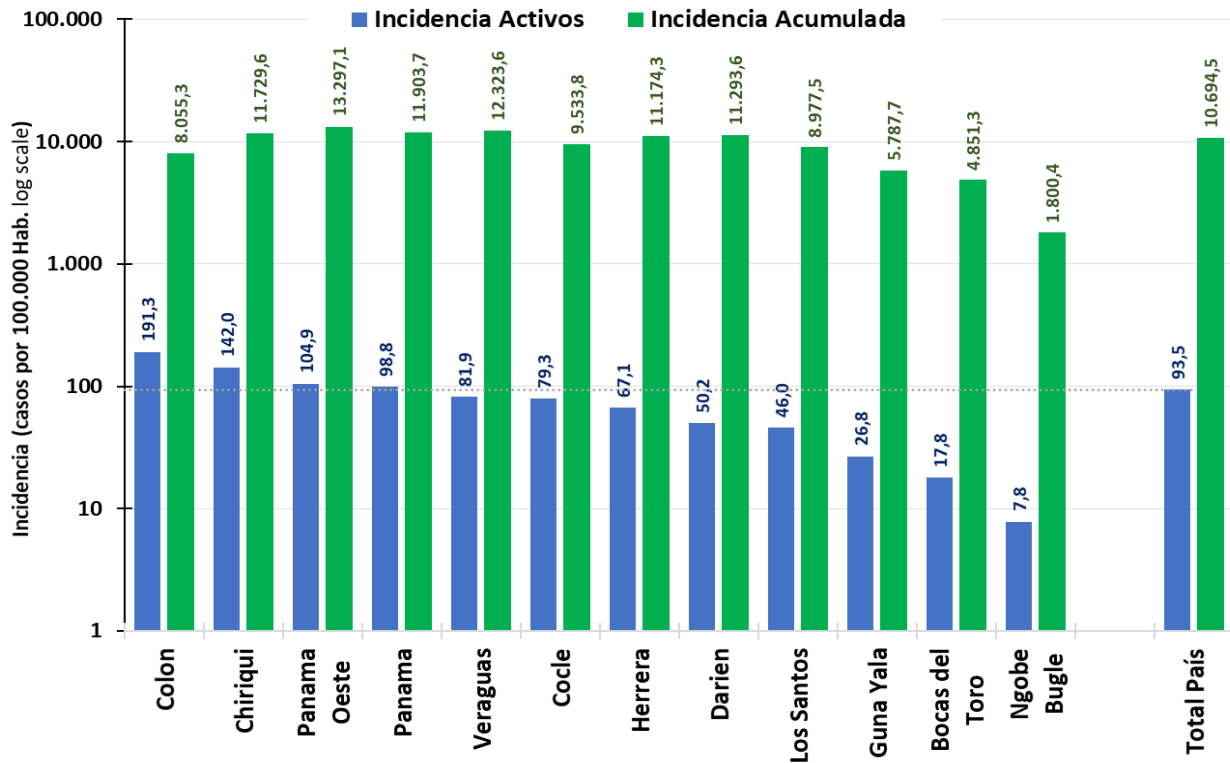
Figura 23
Pruebas Antigénicas y de RT-PCR en tiempo para COVID-19 en Panamá, acumulado a septiembre 18 2021



Tabla 2. Cambios en los indicadores de pruebas en las semanas epidemiológicas 35 y 37 de 2021

Indicador	SE35 (4 septiembre)	SE37 (18 septiembre)	% de cambio
Pruebas acumuladas	3.703.356	3.797.759	↑ 2,5
Total de pruebas en la semana	57.862	46.958	↓ 18,8
% de positividad	5,7%	4,3%	↓ 24,6
Pruebas por caso confirmado	17,4	23,2	↑ 33,3

En la figura 24, se observa que en el periodo comprendido entre la SE24 a la SE29, se realizaron entre 80.295 y 87.842 pruebas por semana; a partir de entonces viene en descenso progresivo. A la SE37 se realizaron 46.958 pruebas con una reducción del 18,8% en las dos últimas semanas.

Figura 24
Pruebas por semana epidemiológica. Panamá, 9 marzo 2020 – 18 septiembre 2021 (semanas epidemiológicas 11 a 53 de 2020 y 1 a 37 de 2021)

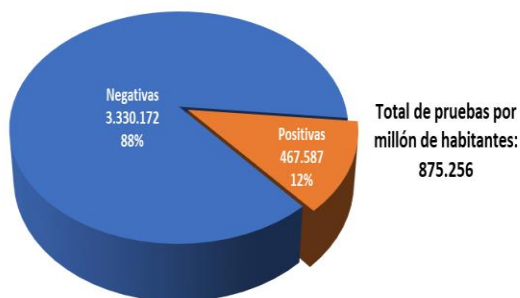
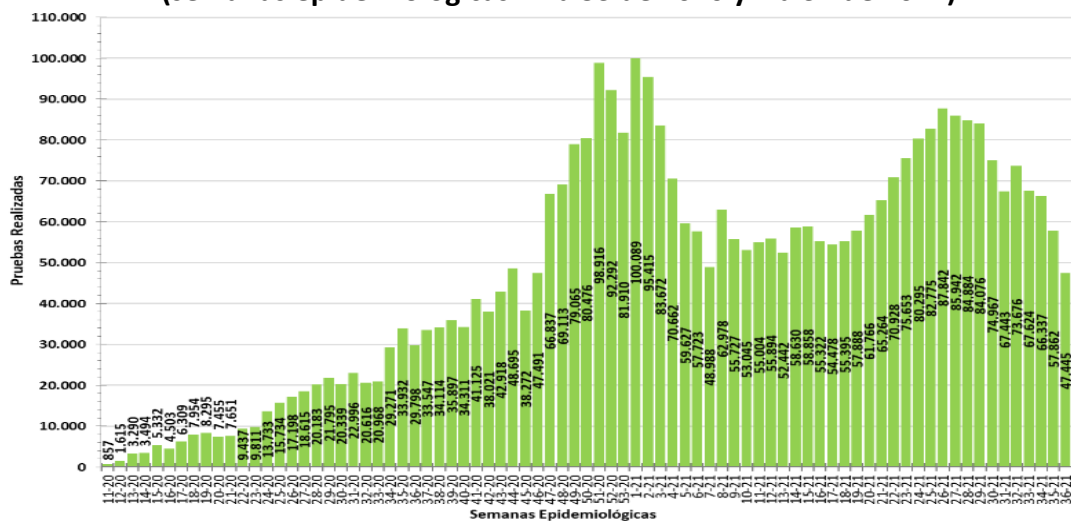

La figura 25 muestra un porcentaje de positividad¹ del 4,3% de en la semana 37, indicando que hay un bajo número de casos positivos y que desde hace siete semanas (SE31) tienden a bajar, lo que se está ralentizando los contagios. De mantener un periodo de más de cinco semanas por debajo del 5,0%, se podría considerar el paso a la etapa de control de la pandemia.

Figura 25
Positividad por semana epidemiológica. Panamá, 09 marzo 2020 – 18 septiembre 2021
(semanas epidemiológicas 11 a 53 de 2020 y 1 a 37 de 2021)

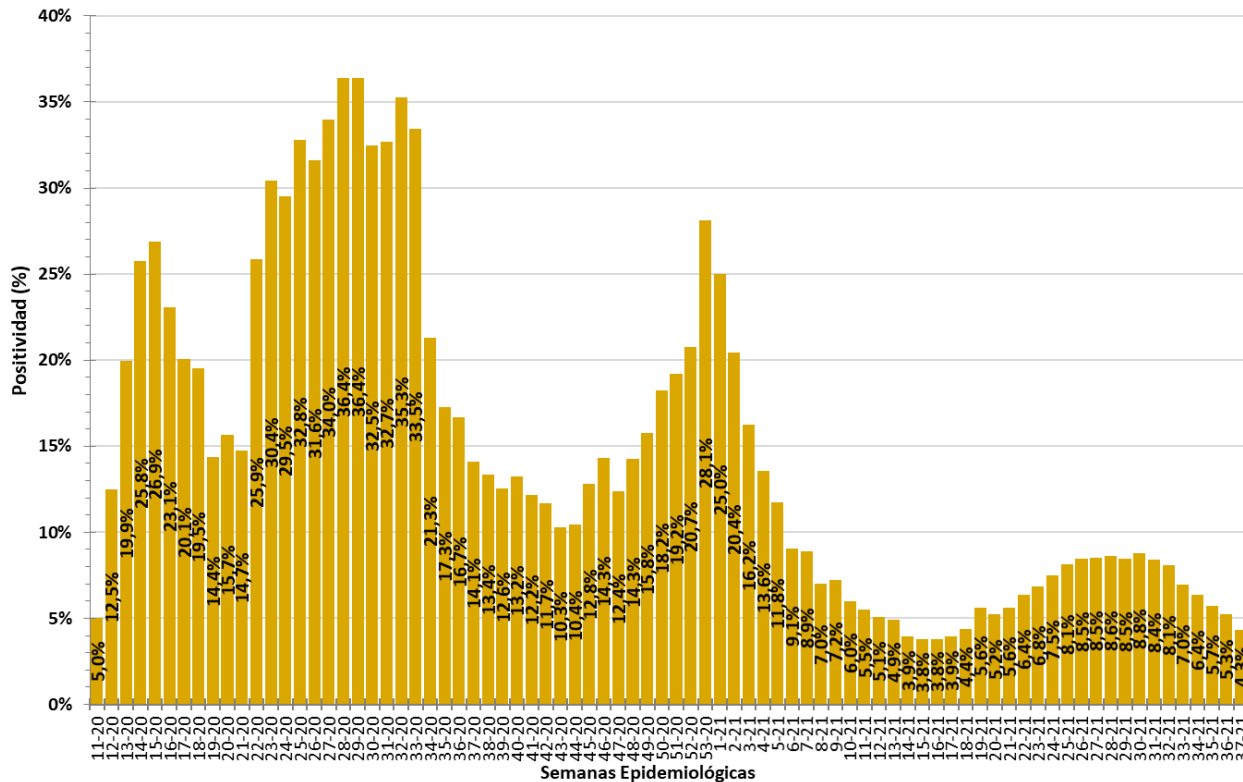

De manera similar a lo ocurrido con la positividad, en las última semanas se ha ido incrementando paulatinamente el número de pruebas por cada caso que es confirmado, pasando de 14 en la SE33 a 23 en la SE37. (Figura 25)

¹. Se estima con el número de pruebas con resultado positivo sobre el total de pruebas realizadas por 100.

Figura 25

Pruebas por Caso Confirmado según semana epidemiológica. Panamá, 9 marzo 2020 – 4 septiembre 2021 (semanas epidemiológicas 11 a 53 de 2020 y 1 a 35 de 2021)

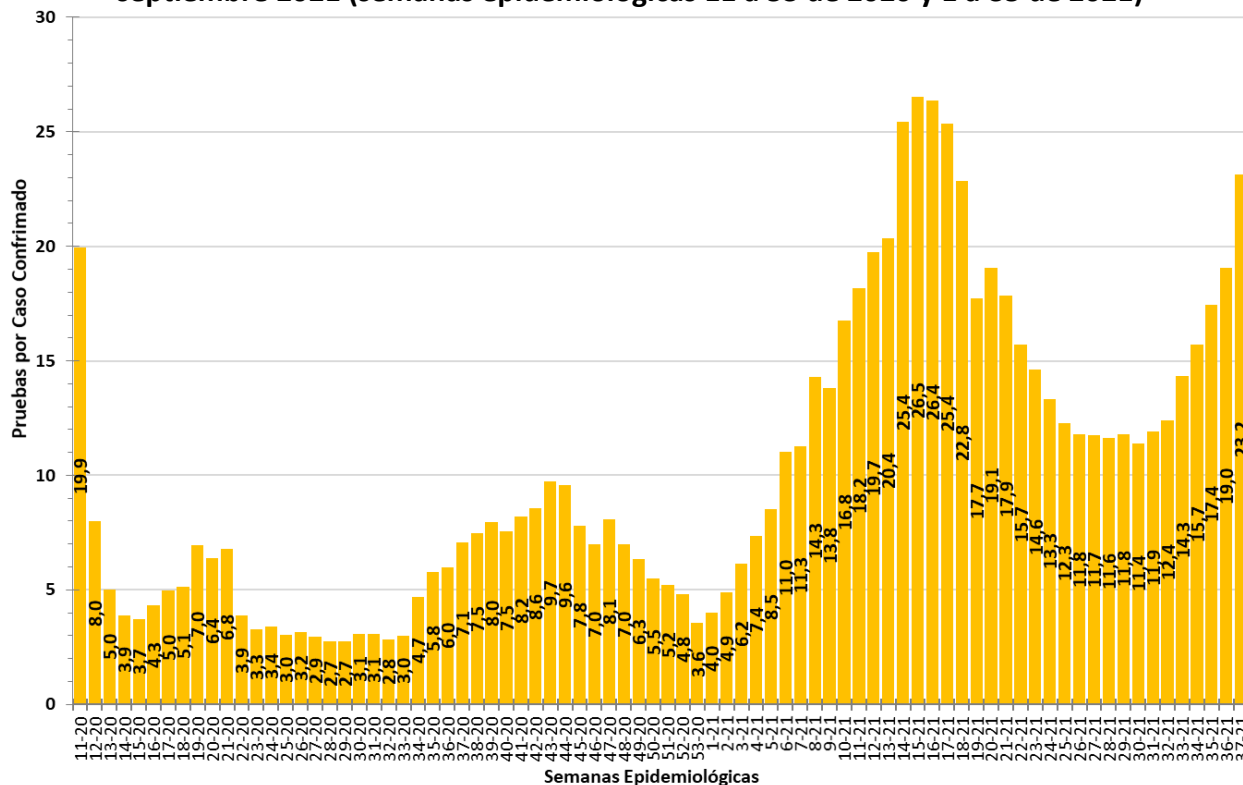

Vacunación contra el COVID-19 en Panamá

En Panamá, desde el 20 de enero hasta el 19 de septiembre de 2021, se ha administrado a nivel nacional un total de [5.346.270](#) dosis de vacunas contra la COVID-19, de estas 4.601.979 son vacunas de Pfizer (86,0%) y 744,291 de AstraZeneca. Y según los datos oficiales publicados por [Our World in Data](#) (figura 26), en Panamá hasta el 18 de septiembre, el 66% de la población ha recibido al menos una dosis de vacuna, superando la media mundial de 43% y a siete países de la Región de las Américas: Perú, México, Colombia, República Dominicana, Costa Rica, Estados Unidos y Argentina. Además el 49% de la población está completamente vacunada.

Figura 26
Proporción de personas vacunadas contra COVID-19, 18 de septiembre de 2021

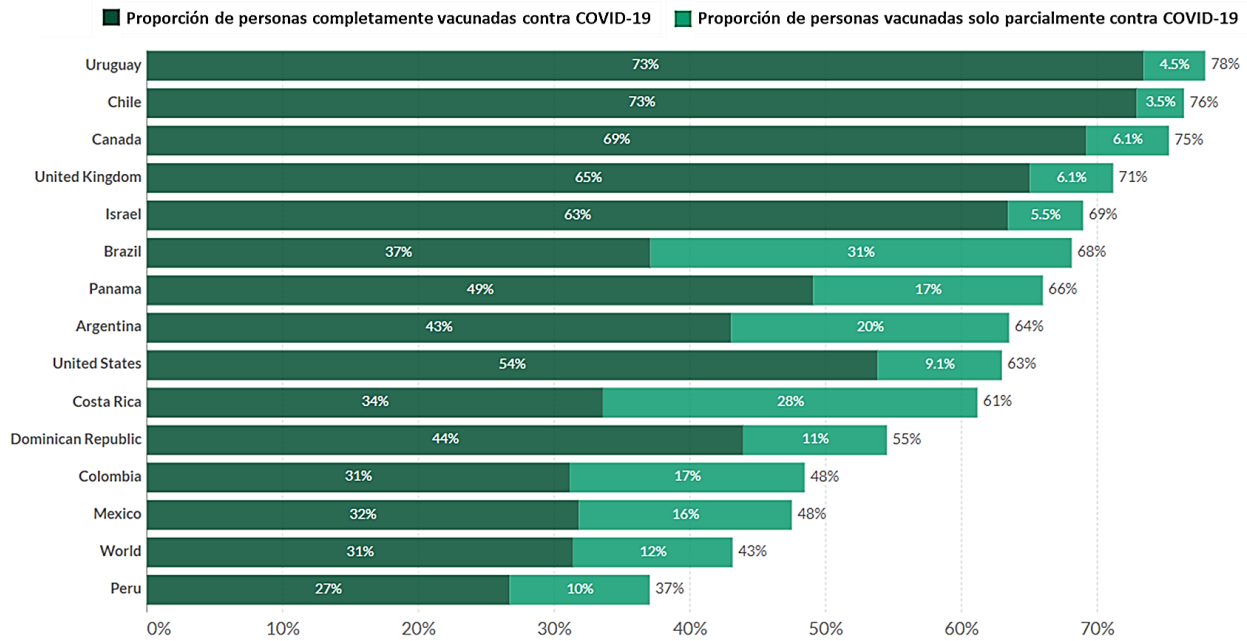

Source: Official data collated by Our World in Data. This data is only available for countries which report the breakdown of doses administered by first and second doses in absolute numbers.

CC BY

El promedio de dosis diarias aplicadas en 7 días es de 0,58 dosis. (Figura 27).

Figura 27
Dosis diarias de vacuna COVID-19 administradas por cada 100 personas, 18 de septiembre de 2021
(promedio móvil de 7 días por cada 100 personas de la población total)

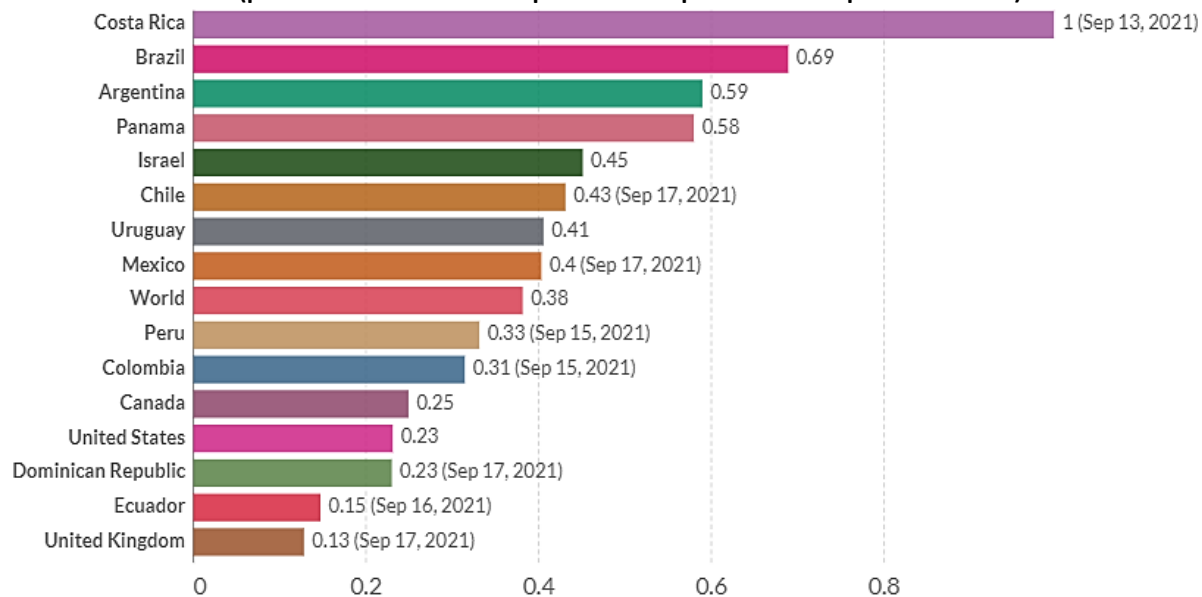

Source: Official data collated by Our World in Data - Last updated 19 September 2021, 09:00 (London time)

OurWorldInData.org/coronavirus • CC BY

RESPUESTA A POBLACIONES VULNERABLES

Informe de COVID-19 en personas privadas de libertad

La Dirección General del Sistema Penitenciario del Ministerio de Gobierno, reporta un total de 3.489 casos acumulados de COVID-19 en personas privadas de libertad, hasta el 17 de septiembre, con un aumento de 30 casos con relación al reporte previo, con un total de 36 casos activos y sin hospitalizaciones notificadas hasta esa fecha. Cuentan con un 99% de los casos recuperados. Se han notificado un total de 10 defunciones desde el inicio de la pandemia. [Informe oficial Covid-19 en centros penitenciarios](#)

Centro	Total Pos.	Recuperados	Pos. activos	Hospitalizados	Defunciones
Penonomé	617	617	0	0	0
Cefere	411	396	15	0	0
Aguadulce	180	180	0	0	0
Tinajitas	191	190	0	0	1
El Renacer	146	145	0	0	1
N. Esperanza	107	105	0	0	2
B. del Toro	32	32	0	0	0
T. Tocumen	15	15	0	0	0
Darién	7	7	0	0	0
Los Algarrobos	2	2	0	0	0
Chiriquí	308	303	4	0	1
Chitré	241	240	1	0	0
La Joya	114	112	0	0	2
C. C. Pacora	74	74	0	0	0
Las Tablas	153	152	1	0	0
La Nueva Joya	429	414	15	0	0
La Joyita	67	65	0	0	2
Santiago	395	394	0	0	1
Total	3.489	3.443	36	0	10



ACCIONES DE GOBIERNO Y DEL SECTOR SALUD

- El Ministerio de Salud anunció que a partir del lunes 20 de septiembre se permitiría el aforo del 50% de población en general no vacunada; y aforo de 80% en población con esquema completo de vacunación en iglesias, templos, parroquias, capillas y centros de culto. Las comunidades deben preparar sus comités internos de salud para que sean vigilantes del cumplimiento de las medidas y los aforos. [COMUNICADO N° 567 | Ministerio de Salud de la República de Panamá \(minsa.gob.pa\)](#)



- Autoridades del Instituto Conmemorativo Gorgas de Estudio de la Salud (ICGES) manifestaron que hasta el mes de septiembre se han secuenciado más de 2.200 casos del virus Covid-19, con un predominio de la variante panameña A 2.5 hasta diciembre pasado. A partir de este año se detectaron casos importados de la variante Beta, proveniente de Sudáfrica, y durante el mes de marzo fue cuando más variantes se detectaron: Gamma, Alpha, Lambda y Miu, siendo Miu la más predominante durante el mes de agosto y con una presentación de Delta en el 20% de todas las secuencias del virus. [COMUNICADO N° 567 | Ministerio de Salud de la República de Panamá \(minsa.gob.pa\)](#)
- El Ministerio de Salud anuncia la aprobación del certificado digital Covid-19 de Panamá por parte de la Unión Europea (UE), convirtiéndose en el primer país de la región en contar con una herramienta homologada con la UE. Esto ha sido parte de un trabajo conjunto con la Autoridad de Innovación Gubernamental (AIG), el Ministerio de Relaciones Exteriores y otras instituciones, respondiendo a una política del Gobierno Nacional en materia de transparencia y tecnología en el manejo de la pandemia. La herramienta cumple con los requisitos de la UE, tales como el QR, el cual tiene características como protección de la información, confidencialidad y la imposibilidad de ser clonado. Con esto, toda persona que cuente con un certificado de vacunación con esquema completo emitido por la Autoridad de Innovación Gubernamental (AIG), podrá presentarlo si viaja hacia a los países miembros de la Unión Europea. [Certificado digital Covid-19 es el resultado de un trabajo articulado | Ministerio de Salud de la República de Panamá \(minsa.gob.pa\)](#)

PASOS PARA OBTENER TU TARJETA DIGITAL DE VACUNACIÓN

La tarjeta genera un código QR que permite certificar información básica como:

- Lote
- Marca
- Fecha de aplicación de dosis

también permite saber si la persona cuenta con las dosis necesarias para estar inmunizada.

★★★★★

PASO 1

Ingrese a: www.panamadigital.gob.pa, y haga click en **INGRESAR**.

PASO 2

• Si ya está registrado, ingrese su correo y contraseña.
• Si no está registrado, haga click en **REGÍSTRESE AQUÍ**.

PASO 3

Complete el formulario con todos los campos solicitados.

PASO 4

Haga click en **VACUNACIÓN**.

PASO 5

Escoja la opción **PERFIL DIGITAL DE VACUNACIÓN** y descargue el código.

La tarjeta digital genera un código QR de **distintos colores** en función del estado del proceso de vacunación.

		
ROJO No ha recibido NINGUNA DOSIS .	AMARILLO Ha recibido UNA DOSIS .	ANARANJADO Ha recibido DOS DOSIS , en espera de los 14 días para lograr la inmunización.
		
AZUL Ha recibido DOS DOSIS .	VERDE DOSIS EFECTIVA. Inmunización completa.	

- El Ministerio de Salud informa que mediante [Resolución 2294 del 30 de agosto de 2021](#), se ha enunciado la lista de 20 países considerados de alto riesgo, tomando en cuenta las recomendaciones de la Organización Mundial de Salud (OMS) y los parámetros el Centro para el Control y Prevención de Enfermedades (CDC), sobre transmisión de la Covid-19, basándose en el análisis epidemiológico de incidencia de casos diarios confirmados por millón de habitantes en cada país, para definir el alto riesgo de transmisibilidad por la Covid-19, así como también las variantes del virus clasificadas por la OMS. Esta lista de países de alto riesgo será temporal hasta nueva revisión, según la evolución de la pandemia y el riesgo de propagación de la Covid-19. Los viajeros procedentes de estos países deben cumplir lo establecido en el [Decreto Ejecutivo 833 del 30 de agosto de 2021](#), que establece los requisitos

para personas provenientes de países de alto y bajo riesgo. [Lista de países de alto riesgo por la Covid-19 | Ministerio de Salud de la República de Panamá \(minsa.gob.pa\)](#)



- El Ministerio de Salud anunció la puesta en marcha del proyecto “**Vacatur Panamá**”, el cual utilizará un remanente de 500 mil dosis de AstraZeneca disponible en el país, para realizar la aplicación de vacunas para COVID-19 a turistas, como parte de la estrategia del Gobierno Nacional para reactivar el sector turismo, a partir del mes de octubre. Los turistas deben traer resultados de pruebas de COVID y deben tramitar su solicitud a través de hoteles y agencias de viaje ya establecidos y aprobados. Para calificar, los interesados deberán tener mínimo 30 años y reservar por lo menos dos noches en el país. Además, pueden optar por permanecer en el país las seis semanas necesarias para recibir su segunda dosis o regresar para su segunda cita. Si el turista procede de un **país de alto riesgo**, deberá cumplir con la cuarentena obligatoria de tres días y hacerse responsable de sus gastos, requisito también aplicable a quienes hayan viajado a por países de alto riesgo antes de su llegada a Panamá. Detalles adicionales de este programa y la lista de hoteles y agencias de viaje participantes ingresando al siguiente portal: [Vacunación para Turistas | VisitPanama](#)

VACUNACIÓN PARA TURISTAS

¿TIENES MAS DE 30 AÑOS Y QUIERES VACUNARTE?

PANAMA OFRECE EL PROGRAMA VACATUR PANAMA

WhatsApp Facebook Twitter Email More

Panamá ofrece el programa "Vacatur Panamá", que tiene como objetivo hacer que la vacunación sea fácilmente accesible para los viajeros no vacunados que nos visiten desde cualquier país del mundo. A partir del 1 de octubre de 2021, el programa asignará dosis de la vacuna AstraZeneca para vacunar a los visitantes internacionales sin costo alguno. Los centros de vacunación estarán principalmente en centros comerciales alrededor de la Ciudad de Panamá para la comodidad de los visitantes.

+ REQUISITOS DEL PROGRAMA

+ HOTELES

+ AGENCIAS DE VIAJE

El Ministerio de Salud **Enlaces de utilidad para viajeros:**

- Nuevas restricciones de entrada a Panamá: [Requisitos y Protocolos de Viaje por Emergencia Sanitaria - Autoridad de Turismo de Panamá \(atp.gob.pa\)](#)
- Declaración jurada electrónica: [Registro Paco Viajero - Panamá Digital \(panamadigital.gob.pa\)](#)

OPS RESPUESTA DE LA OPS/OMS EN PANAMÁ

- La Organización Panamericana de la Salud (OPS/OMS) en Panamá, en conjunto con el Sindicato de Trabajadoras Domésticas y Similares (SINGRETRADS) y la Confederación Convergencia Sindical, en el marco del Proyecto de Fortalecimiento de capacidades frente al impacto de la pandemia causada por de la COVID-19, desarrollaron el Taller de capacitación en el uso de redes sociales, herramientas de colaboración virtual y dispositivos móviles para la comunicación y participación social, con los objetivos de 1) facilitar la adquisición de conocimientos sobre la internet y las redes sociales para estar conectados en tiempos de pandemia, y 2) generar competencias digitales en las afiliadas para informar y estar informadas, educar y comunicar a través de las redes sociales; y forma parte del componente de desarrollo de capacidades del Proyecto. La capacitación incluyó el uso de Google y algunos de sus servicios, Facebook e Instagram y su uso integrado, y generalidades del uso de ZOOM como plataforma de comunicación. Detalles en: <https://www.paho.org/es/noticias/12-9-2021-afiliadas-singretrads-desarrollan-competencias-para-manejo-plataformas-digitales>.

- La OPS/OMS en Panamá apoyó la participación de funcionarios del Ministerio de Salud, Caja de Seguro Social y Ministerio de Economía y Finanzas en el curso regional de “Liderazgo para la Gestión de las Políticas, Regulación y Planificación de los Recursos Humanos en Salud (RHS)” como respuesta a la necesidad de generar un grupo de profesionales, en la Región de las Américas, capaces de responder a los desafíos de liderar procesos de gestión, planificación y toma de decisiones sobre acciones que permitan cumplir con los acuerdos asumidos a nivel nacional y Regional, e igualmente estar preparados para responder a situaciones de emergencias sanitarias. Este curso ha permitido discutir los diversos temas involucrados en el campo de RHS, intercambiar experiencias entre los participantes de diferentes países y mediante las lecciones aprendidas, documentos y discusiones, evidencias científicas y otros. Cabe señalar que los nueve participantes de Panamá han concluido con éxito el curso, y han preparado y presentado a la directora de Recursos Humanos del Ministerio de Salud una propuesta de intervención para el apoyo de salud mental y psicosocial para los trabajadores de salud de la institución, considerando las consecuencias de la pandemia y la situación del post-COVID-19.

- La OPS/OMS, ha organizado el evento **“Una respuesta integral a la prolongada pandemia de COVID-19 teniendo en cuenta la salud y la economía”**, en el cual se analizará el impacto de la pandemia en las condiciones de salud, sociales y económicas. Se discutirán las medidas para controlar la pandemia, y las estrategias y los escenarios para la recuperación social y económica con sistemas de salud resilientes y con equidad social y en salud. Fecha: 22 de septiembre del 2021 – 12:00 A 1:00 pm.
El evento será transmitido en el canal de la OPS en YouTube <https://www.youtube.com/PAHOTV>



REFERENCIAS

1. Panamá. www.minsa.gob.pa
2. Comunicado del Ministerio de Salud No. 572
<http://www.minsa.gob.pa/noticia/comunicado-ndeg-572>
3. Conferencias diarias de prensa del Gobierno Nacional de Panamá.
https://www.facebook.com/watch/live/?v=861224491053419&external_log_id=83d205912161db87f26d5a367b52cac8
4. Instituto Conmemorativo Gorgas. <http://www.gorgas.gob.pa/>
5. COVID-19 en Panamá: Información y recursos: <https://panama.campusvirtualsp.org/covid-198>
6. Informes de Situación para COVID-19 de Panamá:
<https://www.paho.org/es/taxonomy/term/1066>

NOTA:

La publicación de este SITREP se realiza de manera quincenal