

### DESCRIPCIÓN DE LA SITUACIÓN

De acuerdo con los análisis y pronósticos del Centro Nacional de Huracanes y del IDEAM, en su Informe Especial N.º 146, en las últimas horas se ha conservado la consolidación de una amplia zona de baja presión en el suroeste del mar Caribe colombiano, la cual ha aglutinado gran cantidad de nubosidad con lluvias y actividad eléctrica en esta área.

Teniendo en cuenta el Boletín N.º 324 del IDEAM, se han presentado abundantes y fuertes lluvias en las regiones norte del Caribe, norte Andina, Pacífica y oriente de la Orinoquía. Sin embargo, el acumulado de precipitación descendió comparado con los días anteriores. Existe una alta probabilidad de crecientes súbitas en la zona hidrográfica del Atrato Darién, Litoral Caribe, Guajira, Catatumbo, Alto y Medio Magdalena, Sogamoso y Meta.

Se prevén inundaciones en la cuenca del río San Juan y una alta probabilidad de deslizamientos en algunos municipios de los departamentos de Antioquia, Boyacá, Chocó, Cundinamarca, Meta y Norte de Santander. Hasta el momento se han presentado 18 eventos asociados a este fenómeno en estos departamentos.

Se reportan además precipitaciones prolongadas en La Guajira, Magdalena, Bolívar, Antioquia y Norte de Santander, asociadas al fenómeno de la niña. Según información del gobierno nacional, cerca del 40% de la población nacional habita zonas proclives a riesgos climáticos.



Figura 1. Fuente IDEAM



Figura 2. Fuente IDEAM

A esta emergencia se suma la emergencia global de la COVID-19. A continuación la situación de la Covid 19 en los territorios afectados, con corte al 18 de noviembre:

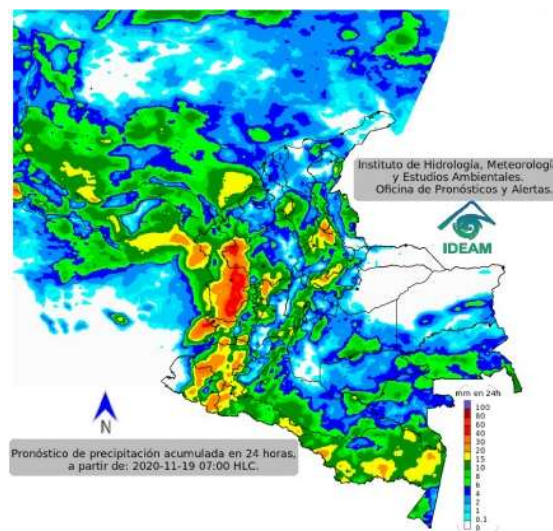
Entidad territorial	Casos	Incidencia x 100 mil hab.	Casos en la última semana	Cambios respecto a los 7 días anteriores	Proporción de casos entre 20-39 años	Proporción de defunciones mayores a 60 años	Defunciones	Mortalidad por 1 millón hab.	Defunciones en la última semana	Cambios de las defunciones respecto a los 7 días anteriores
Antioquia	196.745	2946,2	4365	-35,2	49,3	13,3	3731	558,7	16	-74,2
Arauca	3.814	1296,4	77	-41,7	50,7	12,3	111	377,3		-100
Atlántico	32.009	2210,8	191	-44,6	42,5	15,7	1439	993,9	1	-66,7
Cartagena	28.453	2765,8	253	-58,2	45,7	13,7	612	594,9	2	-33,3
Chocó	4.429	813,0	18	-85,7	47,3	15,2	165	302,9		
Guajira	11.081	1147,4	35	-80,4	40,9	16,3	443	458,7	2	100
Nariño	24.070	1478,9	341	-40,8	45,4	15,4	812	498,9	2	-50,0
Norte Santander	25.405	1567,9	771	-23,7	46,4	16,3	1238	764,0	12	-47,8
San Andrés	2.012	3159,0	19	-13,6	44,2	17,7	31	486,7		
Sucre	16.154	1701,8	44	-67,9	38,1	19,9	632	665,8		
<b>Colombia</b>	<b>1.218.003</b>	<b>2418,0</b>	<b>27946</b>	<b>-32,3</b>	<b>39,8</b>	<b>15,1</b>	<b>34563</b>	<b>686,1</b>	<b>192</b>	<b>-62,0</b>

Fuente: Ministerio de Salud, INS

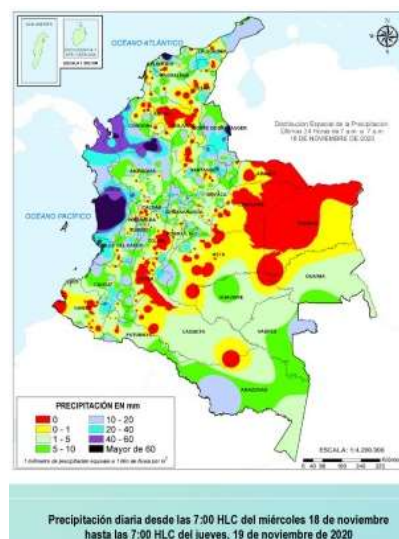
## DAÑOS REPORTADOS/ NECESIDADES/ ACCIONES DE RESPUESTA

### Archipiélago de San Andrés y Providencia

Municipios	Personas/viviendas afectadas	No. de traslados	No. de muertos
Archipiélago San Andrés	700 familias damnificadas	12	0
Isla de Providencia	6300 personas 1500 familias	413	2

Fuente: Presidencia de la República

El muelle de acceso se ha obstaculizado a causa del fuerte oleaje que ha provocado que las embarcaciones caigan sobre él.

### Acciones de Respuesta

#### San Andrés

- ✓ Se realizará la contratación de 390 personas para remoción de escombros y reconstrucción de viviendas, en un plan piloto que contempla 10 viviendas, 9 en Providencia y 1 en Santa Catalina, esta última será la primera en ser construida. Se tratará de que cumplan con las normas de sismo resistencia, así como con la adaptación cultural.

- ✓ Se trabaja en la reparación del 100% de las plantas de tratamiento de agua potable de la isla de San Andrés. Operativización de la planta desalinizadora de 50 litros por segundo, la planta de agua potable con mayor capacidad en la isla.
- ✓ Se contempla la reconstrucción del submarino de aguas residuales.

## Providencia

- ✓ Fase de diagnóstico en materia de agua potable y saneamiento básico, la cual permitirá ordenar la lista de prioridades frente a las acciones de respuesta.
- ✓ Se trasladará un equipo de succión-presión o hidro presión para adelantar las labores de limpieza de la tubería colmatada de alcantarillado y de limpieza de pozos sépticos.
- ✓ Se emprenderá una estrategia de limpieza y desinfección de las zonas inundadas contaminadas con aguas residuales domésticas, especialmente al interior de las viviendas y edificaciones.
- ✓ Instalación del Hospital de Campaña anunciado por el MSPS.
- ✓ La directora del ICBF visitó la zona para identificar las necesidades particulares de niños, niñas y adolescentes, disponiendo el traslado de 300 NNA para reubicación y reunificación familiar en San Andrés.
- ✓ El ICBF envió un equipo conformado por profesionales de nutrición, psicología y sociología para atender a la población infantil en los albergues. Y enviará otro equipo, orientado a la protección para garantizar los derechos de los niños, niñas y adolescentes.
- ✓ Se contempla el arribo de 18000 unidades de bienestarina para atender a 500 niños, niñas y adolescentes por un período de tiempo de un mes.

## Atlántico

Municipio	Personas/viviendas afectadas	Nº de Muertos
Galapa y Candelaria	350 familias	0

Se reportan inundaciones en los municipios de Galapa y Candelaria, debido al incremento de niveles en el arroyo La Caña causando algunas afectaciones. Hasta el momento no se han reportado acciones de respuesta.

## Bolívar

Municipio	Personas/viviendas afectadas	Nº de Muertos
Cartagena	155.00 personas. 31.000 familias	0

Existe una alta probabilidad de formación de arroyos, especialmente en los municipios de Santa Catalina, San Juan de Acosta y la ciudad de Cartagena. En esta última, el GMRD informa persistencia de inundaciones tanto en zona rural como urbana.

Se reporta inundaciones en el municipio de Simití, aún no se cuenta con una evaluación exacta de la población afectada.

### Acciones de Respuesta

423 personas de las entidades del SNGRD se encuentran atendiendo la situación.

## Cesar

De acuerdo, con el reporte de la Cruz Roja Colombiana, se presenta la creciente súbita del río Guatapurí y afectación en viviendas del barrio 9 de marzo aledañas al margen derecho del río, se estima que 4 ocupaciones habitadas por población migrante y refugiada se han visto afectadas por la erosión en el sector. Hasta el momento no se reportan heridos y las personas fueron evacuadas para un albergue improvisado en la cancha del barrio 9 de marzo.

En el municipio de Curumaní, vereda Los Serenos, Santa Marta, San Pedro Medio, Simití Bajo, El espejo y Nueva Granada se presentan inundaciones en las viviendas y pérdidas en los cultivos de pancoger y de pastos.

### Acciones de Respuesta

- ✓ La Alcaldía se encuentra realizando acompañamiento a la situación, así como adelantando la EDAN.

## Chocó

Municipios	Personas/viviendas afectadas	Nº de Muertos
Medio Atrato, Carmen de Atrato, Lloró, Bagadó Istmina, Atrato, Nóvita, Medio San Juan, Tadó, Condoto, Sipí, Río Iró, Cantón del San Pablo, San José del Palmar, Cértegui, Río Quito	30.218 personas 7369 familias	1

Fuente: Sala Humanitaria ELC Chocó

Se reportan inundaciones en las cuencas de los ríos Condoto, Tamana, Cajón y Sipí. Se destacan las afectaciones en el municipio de Condoto, así como posibles desbordamientos en Andagoya.



Figura 3. Fuente El Tiempo.

### Acciones de Respuesta

- ✓ Visita de la vicepresidenta Marta Lucia Ramírez, la ministra de cultura, la ministra de ciencia y tecnología y representante de defensoría del pueblo, para orientar acciones de atención de la emergencia.
- ✓ Se contempla plan que garantice la reubicación de Boraudó, en el municipio de

Lloró, y Pogue, del municipio de Bojayá, dos municipios que han estado a la espera de la reubicación, solicitud acentuada por la emergencia presentada.

- ✓ El Banco de Alimentos ubicado en Quibdó está recibiendo y almacenando elementos no alimentarios como es el caso de cobijas, ropa para niños o adultos e implementos de aseo, para distribuir en sitios estratégicos.

## Guajira

Municipios	Personas/viviendas afectadas	Nº de Muertos
Uribia	4.825 personas 127 viviendas	2
Riohacha	2.720 personas	
Manaure	1.002 personas	
Maicao	6.007 personas	
<b>TOTAL</b>	<b>14.554 personas</b>	<b>2</b>

Fuente UDGRD

La administración municipal de Uribia ha emitido la declaración de calamidad pública mediante el Decreto 136 del 17 de noviembre dada la presencia de fuertes lluvias continuas y la incidencia de tormentas eléctricas

Se presentaron incrementos súbitos de los arroyos Chemaraen y Kutamana en el municipio de Uribia, afectando 8 barrios, 47 familias y 283 personas evacuadas. Dentro de los corregimientos más afectados se encuentran: Nazareth, Cabo de la Vela, Wimpeshi, Cardón, Carrizal, Bahía Honda, Jojoncito y Castilletes, sumando una afectación del 90% en el municipio.

Del proceso de EDAN que se ha realizado hasta el momento, se encuentran: 727 familias afectadas, 127 viviendas averiadas, 11 viviendas destruidas, 2 personas fallecidas y 1 desaparecido. Debido al mal estado de las vías no se ha podido tener total acceso a la zona rural.

## Acciones de Respuesta

- ✓ En Uribia se establecieron tres puntos de refugio: el coliseo de la Institución Educativa Julia Sierra Iguarán, la Institución Educativa Alfonso López Pumarejo y el Coliseo del barrio Apiamana.



## Magdalena

Municipios	Personas/viviendas afectadas	Nº de Heridos	Nº de Muertos
Pueblo Viejo, Gucamayal, y Palermo.	10.324 familias de esta región y generaron averías a 8.821 viviendas.	0	0

El IDEAM hace un llamado de atención a la población ribereña asentada a lo largo del Magdalena para que se mantengan atentos a la información de los Consejos Municipales de Gestión del Riesgo, dado que puede aumentar estos niveles reportados y llevar a una afectación directa de esta población.

### Acciones de Respuesta

La UNGRD adelanta proyectos de mitigación del riesgo por más de 47.000 millones de pesos con obras en Zona Bananera, Tenerife, Aracataca y Plato.

### Meta

Municipios	Personas/viviendas afectadas	Nº de Heridos	Nº de Muertos
Guamal	400	0	0

Se evidencian crecientes súbitas en las cuencas de los ríos Guamal, Metica y Humadea, afectando especialmente al municipio de Guamal. Se reportan afectaciones por creciente súbita del río Guayuriba en Villavicencio.

Persisten las necesidades de kits de alimentos, albergues y campañas de salud para la población afectada.

## Norte de Santander

Municipios	Personas/viviendas afectadas	Nº de Muertos
Villa del Rosario	22 personas	0
San Cayetano	7 familias	0
El Zulia	20 familias	0
Labateca	4 familias	0
Los Patios	95 familias	0
Toledo	25 familias	0
Cúcuta	87 familias	6
<b>TOTAL</b>	<b>260 familias</b>	<b>6</b>

Fuente CDGRD Norte de Santander

La DGRD de Norte de Santander reporta inundaciones en los municipios de Cúcuta, Villa del Rosario, Labateca y Los Patios con afectaciones de gran magnitud, asociadas al desbordamiento de la quebrada Tochalá. En Cúcuta se reportan 77 viviendas destruidas, 87 familias resultaron damnificadas y 50 personas fueron evacuadas.

Se informa el aumento considerable de caudal del río Zulia, razón por la cual 15 familias han sido evacuadas en el municipio de Zulia por riesgo severo de inundación.

Se solicita apoyo para adecuación de alojamientos temporales, así como kits de alimentos, de higiene y de bioseguridad para prevención de la Covid 19.

### Acciones de Respuesta

- ✓ Funcionarios de Fuerza pública, organismos de socorro y Consejos municipales para la gestión del riesgo de desastres adelantan labores de búsqueda y rescate.
- ✓ Continúa el desarrollo de la EDAN.
- ✓ Instalación en el barrio 23 de enero en Cúcuta, de un Puesto de Mando Unificado y de un equipo PMA "Foods Ration", con 3 funcionarios y 1 camión.
- ✓ La Cruz roja colombiana adelanta atención en salud y apoyo psicosocial de aproximadamente 150 personas que fueron afectadas.



## Santander

Municipios	Personas/viviendas afectadas	Nº de Muertos
San Cayetano	7 familias	0
Sabana de Torres, Puerto Araujo, Puerto Parra y Pinchote.	512 familias	0
<b>TOTAL</b>	<b>519 familias</b>	<b>0</b>

Se reporta afectación de vía terciaria por deslizamientos con restricciones en las rutas Bucaramanga a Barrancabermeja y Mogotes a San Joaquín. Oficina de Gestión del Riesgo de Floridablanca reporta deslizamientos en el asentamiento Asomiflor.

Afectación de 330 hectáreas en cultivos de palma, maíz y plátano en el municipio de Puerto Wilches.

## Acciones de Respuesta

Oficinas de Gestión del Riesgo de Bucaramanga y Barrancabermeja no reportan novedades significativas.

## Sucre

Municipios	Personas/viviendas afectadas	Nº de Muertos
San Onofre	173 personas 7 viviendas	0

Fuente UDGRD

Existe una alta probabilidad de creciente súbita en los aportantes directos al mar Caribe en el Golfo de Morrosquillo, que incluye los municipios de San Onofre, Tolú, Coveñas, Palmito, Tolú viejo, Chalán, Colosó, Morroa y Sincelejo.

En San Onofre, el SDGRD informa la inundación en el corregimiento Boca Cerrada, en donde se presentan 7 viviendas averiadas y 173 personas afectadas, así mismo se presentan daños en los cultivos.

## ACCIONES OPS/OMS

- ✓ Activación mecanismos de coordinación Clúster Salud para la coordinación de las ofertas, y seguimiento a los apoyos en el marco de la emergencia. Al momento están desplegados 2 EMT de la Cruz Roja, y activados 2 EMT (Barco Hospital y MSF para el relevo), en consolidación la matriz de ofertas y necesidades coordinada con los socios y el Ministerio de Salud. El día de hoy se realizó la movilización de 2 psicólogos clínicos de MSF en apoyo a San Andrés.
  
- ✓ Apoyo al Ministerio de salud y Protección Social y la UNGRD según prioridades identificadas en la respuesta.
  - Compra en curso de 10 kits para atención médico-quirúrgica, y 10 kits de medicamentos para Providencia.
  - Se está gestionando desde la oficina local (HSS y PHE) de OPS local y OPS PHE Washington, con el Ministerio de Salud (Oficina de Cooperación y la Unidad Gestión de Riesgo y Desastre), DIAN, Secretaria de Salud de San Andrés y con el INVIMA, la importación como donación de 1 kit de trauma, 4 kits de PPE, 2 tanques de agua desde la bodega de OPS Panamá,
  
- ✓ Proceso de activación del CICOM, con aprobación del MSPS, contemplando la instalación de un punto de coordinación local en Providencia, articulado COE – CICOM.
- ✓ Desarrollar plan de prevención y control de enfermedades transmitidas por vectores, con el apoyo de expertos de malaria y control vectorial de la oficina OPS local (CDE) y expertos OPS regionales.
- ✓ Desarrollar plan de comunicación de riesgos sobre seguridad alimentaria
- ✓ Desarrollar plan de respuesta WASH y reforzamiento de vigilancia epidemiológica para la prevención de enfermedades transmitidas por agua asociadas a inundaciones (IRA, EDA, leptospirosis), con la ayuda de expertos OPS nacionales (CDE y PHE) y regionales.
- ✓ Evaluación de propuesta de comunicación para emergencias (CISCO con la oficina regional OPS).
- ✓ Movilización de recursos internos para la respuesta a la emergencia.

## FUENTES DE INFORMACIÓN

- ✓ IDEAM: [www.ideam.gov.co](http://www.ideam.gov.co)
- ✓ UNGRD: [www.gestiondelriesgo.gov.co](http://www.gestiondelriesgo.gov.co)
- ✓ DIMAR: [www.dimar.mil.co](http://www.dimar.mil.co)
- ✓ Sala humanitaria: [www.humanitarianresponse.info](http://www.humanitarianresponse.info)
- ✓ Presidencia de la República: [www.presidencia.gov.co](http://www.presidencia.gov.co)
- ✓ Programa de Presidencia de la República de emisión diaria *Prevención y Acción*