

### DESCRIPCIÓN DE LA SITUACIÓN

En Comunicado Especial No 140 del 17/11/2020, el Instituto de Hidrología, Meteorología y Estudios Ambientales (IDEAM) reportó que el Huracán IOTA, descendió de categoría 5 a categoría 2 al tocar suelo nicaragüense. En Comunicado Especial No 141 del 17/11/2020, se indicó el descenso de categoría 2 a categoría 1, con vientos máximos de 120 km/h. De acuerdo con el mismo pronóstico, el sistema tenderá a degradarse a depresión tropical en las próximas horas. Y así lo confirmó el Comunicado Especial No 145 del 18 de noviembre.

La Dirección General Marítima (Dimar), a través del Centro de Investigaciones Oceanográficas e Hidrográficas del Caribe (CIOH), ha indicado que este fenómeno hidrometeorológico continuará generando lluvias y tormentas eléctricas en los departamentos de La Guajira, Magdalena, Atlántico, Bolívar, Sucre y el área insular.

Así mismo el IDEAM advierte la especial atención que se debe tener sobre algunos municipios de los departamentos de Norte de Santander, Chocó, La Guajira y Magdalena por acumulación de precipitaciones.

Por otro lado, el aumento en las precipitaciones ha generado saturación de humedad en los suelos ocasionando una alta probabilidad de ocurrencia de deslizamientos en zonas de ladera y alta pendiente en algunos municipios de los departamentos de Antioquia, Boyacá, Caldas, Cundinamarca, Huila, Norte de Santander, Meta y Caquetá.



Figura 1. IDEAM



Figura 2. IDEAM

## DAÑOS REPORTADOS/ NECESIDADES E IMPACTOS A LA SALUD

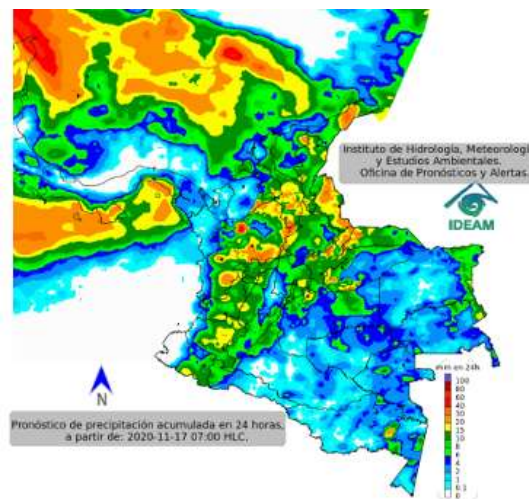
### Archipiélago de San Andrés y Providencia

Municipios	Personas/viviendas afectadas	No. de heridos	No. de muertos
Archipiélago San Andrés	700 familias damnificadas		
Isla de Providencia	6300 personas 1500 familias	7	2

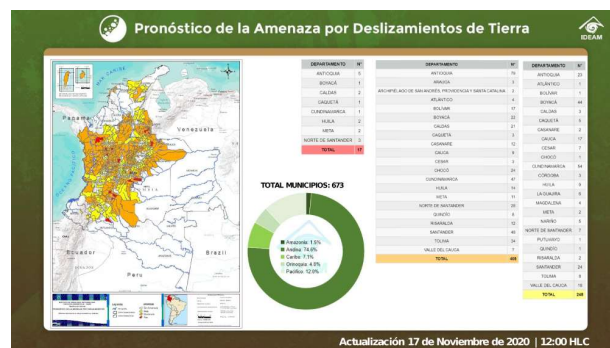
Según la alocución del Presidente Iván Duque hay una afectación del 100% en las viviendas (80% afectación total y 20% afectación parcial) en la isla de Providencia como consecuencia del paso del huracán. De acuerdo con el reporte, se encuentran dos personas muertas, una desaparecida y cientos de heridos, también daños en la infraestructura (hospital local, vías y viviendas), no hay servicio de energía eléctrica ni comunicaciones. Entre las necesidades más urgentes identificadas y sobre las cuales el SNGRD ha venido dando respuesta son: kits de albergue e higiene, agua para consumo humano, alimentos, personal e insumos para atención médica.

San Andrés se encuentra con una afectación del 80% en el sistema de energía eléctrica. Según el flash update N° 2 de OCHA, se reporta al menos 700 familias damnificadas en albergues dispuestos por las autoridades locales y otros improvisados. Continúa en curso el EDAN y la atención médica de lesionados en el sitio, a través del personal hospital local, el hospital de apoyo y el equipo médico nivel 1.

Sobre la situación de Covid 19, hasta el 17 de noviembre de 2020 el archipiélago ha informado un total de 2.004 casos con una incidencia acumulada de 3.146,6 casos por 100.000 habitantes, cifra superior a la tasa de incidencia nacional (2.404,3/100.000 hab.) y 31 defunciones con una tasa de mortalidad acumulada de 486,7 por millón de habitantes, para la fecha se reportan 59 casos activos con un incremento de un 15,7% respecto a la última semana.

Los casos se han presentado con mayor proporción en la población de 20 a 39 años con el 40,9% de los casos y las defunciones han ocurrido en el 93,5% en población de 60 años y más y 54,8% en hombres”.

## Isla de Providencia

Afectación total del hospital local, se instalará hospital de campaña.

Requiere respuesta urgente con albergues temporales, agua, provisión de equipamientos de salud para la atención a los heridos, medicamentos, personal sanitario y equipos de protección personal (EPP) para evitar el contagio de COVID-19. La EDAN está en curso.

Fueron evacuados desde Providencia a San Andrés, 7 pacientes: 4 hombres y 3 mujeres. Según grupos de edad, 1 menor de 5 años, 4 entre el rango etario de 28-59 años y 2 mayor de 60 años. Del total de pacientes (7), 5 presentaron poli traumatismos o heridas, y 2 con problemas clínicos.

Adicionalmente, 12 personas tuvieron egreso hospitalario por Covid 19 y fueron enviadas a cuarentena.

## Isla de San Andrés

El reporte de la directora del hospital de San Andrés detalla que no se presentaron daños mayores en la infraestructura, ni en el equipamiento, insumos o medicamentos de la institución, sólo una pequeña inundación en el sótano.

Atención de 12 personas por diferentes causas en la red hospitalaria de San Andrés.

Rebasamiento de aguas residuales, por lo cual se adecuará alcantarillado pluvial para mejorar condiciones de sanidad.

## Norte de Santander

Municipios	Personas/viviendas afectadas	Nº de Muertos
Cúcuta	3600 personas 730 familias ubicadas en 143 barrios (552 en zona urbana y 178 en zona rural)	0

Fuente Sala Humanitaria ELC Norte de Santander

Se solicita apoyo para adecuación de alojamientos temporales, así como kits de alimentos, de higiene y de bioseguridad para prevención del Covid 19. A la fecha el Instituto Departamental de Salud ha entregado 177 kits de higiene y de alimentos para las familias damnificadas. También se han realizado 240 visitas de inspección visual a las zonas afectadas. Se adelanta la EDAN.

## Sucre

Municipios	Personas/viviendas afectadas	Nº de Muertos
Tolú, Corozal, Coveñas, San Onofre, Ovejas, Majagual, Caimito y Sucre.	2.400 personas afectadas 21 viviendas	0

Fuente UDGRD

La Gobernación reporta 21 viviendas con una pérdida casi total y 40 más con daños en los techos, además de otras afectaciones en municipios como: Tolú, Toluviejo y Los Palmitos. En total hay más de 2.400 damnificados en los ocho municipios afectados.

## Distrito Cartagena

Municipio	Personas/viviendas afectadas	Nº de Muertos
Cartagena	155.00 personas. 31.000 familias	0

Se han dispuesto de 3 alojamientos temporales para un cubrimiento total de 620 personas. De acuerdo con el flash update No. 2 de OCHA, al menos 155.000 personas (31.000 familias), 40 barrios y 50 colegios de su capital (Cartagena) han resultado afectados. La Alcaldía emitió un decreto de calamidad pública, ya que el 70 por ciento de la ciudad se inundó, además de los deslizamientos por causa de las lluvias. Al menos 500 personas están albergadas en el coliseo de combates de la ciudad de Cartagena donde se declaró alerta amarilla hospitalaria para lograr mayor cobertura en atención médica que requieren las familias afectadas por las inundaciones y deslizamientos.

Se evidencia un incremento del riesgo de otras enfermedades como el dengue. Necesitan apoyo en los protocolos para el manejo de albergues. Se están haciendo pruebas Covid-19, sin embargo, hay hacinamiento.

## Guajira

Municipios	Personas/viviendas afectadas	Nº de Muertos
Uribia	2813 personas 550 Familias	1

Fuente UDGRD

De acuerdo con la información suministrada por OCHA en el flash update No.1, el desbordamiento del río Tapias pone en riesgo de desabastecimiento de alimentos a más de 56.000 personas de la Alta Guajira (Uribia), ante la imposibilidad de transitar por vía terrestre. También se tiene reporte de al menos 2.000 personas afectadas por las inundaciones en 58 comunidades indígenas, con algunos casos de pérdida de viviendas y animales, en los corregimientos de Carrizal, Puerto Nuevo, Cojoncito, Bahía Honda (28 familias), Puerto estrella (200 familias), Cabo de la Vela (48 personas).

Se resalta que, existen dificultades en la identificación de necesidades debido a la extensión de la zona y dificultades de acceso a rancherías muy alejadas entre sí.

Dentro de las principales afectaciones e impacto en la salud está el aumento de casos de enfermedad respiratoria aguda, solo es posible remisión de pacientes por vía aérea, dado que los caminos se encuentran intransitables para el paso de ambulancias. Alto riesgo de incremento de COVID-19.

### Arauca

Municipios	Personas/viviendas afectadas	Nº de Muertos
Arauca	1000 personas 200 viviendas afectadas	0

De acuerdo con la información emitida por OCHA, aproximadamente 1.000 personas resultaron damnificadas, y prevalecen necesidades en alojamiento y seguridad alimentaria; se reportaron al menos 200 viviendas con daños graves y otras con daños leves en cerca de 20, siendo la zona urbana la más afectada por el represamiento de las aguas en las viviendas.

### Chocó

Municipios	Personas/viviendas afectadas	Nº de Muertos
Medio Atrato, Carmen de Atrato, Lloró, Bagadó Istmina, Atrato, Nóvita, Medio San Juan, Tadó, Condoto, Sipi, Río Iró, Cantón del San Pablo, San José del Palmar, Cérteguí, Río Quito	30.218 personas 7369 familias	1

Fuente: Sala Humanitaria ELC Chocó

De acuerdo con el boletín N° 322 del 17/11/2020, el Instituto de Hidrología, Meteorología y Estudios Ambientales (IDEAM) se reportan inundaciones en los municipios de Bagadó, Lloró y Novita. Adicionalmente desbordamiento del Río Andágueda a la altura de Bagadó, las afectaciones se encuentran en evaluación. No se descartan incrementos en los ríos Quito, Andágueda y Cabí.

Finalmente, el IDEAM reporta que, por precipitaciones, los departamentos con el mayor impacto y necesidades intersectoriales identificadas hasta el momento son: Antioquia, Chocó, Bolívar, Guajira, y Arauca, en donde se evidencian daños en infraestructura, pérdida de bienes, enseres, bloqueo de vías, e incluso pérdida de vidas y personas desaparecidas.

Se requiere el apoyo de equipos de salud para brindar atención a la población afectada en todos los municipios del departamento afectados, la disposición de medicamentos y la reconstrucción del centro de salud de Tadó. También está afectada la institución de salud de Bagadó y Lloro.

## RESPUESTA AUTORIDADES

El plan de acción propuesto por Presidencia de la República incluye:

1. Remoción de escombros
2. Asistencia humanitaria
3. Atención primaria en salud
4. Restablecimiento de los sistemas de agua

Las acciones desarrolladas hasta el momento en la isla de San Andrés incluyen:

- ✓ Desde el SNGRD se dispusieron de 238 funcionarios en territorio para ejecutar las acciones de respuesta, cuatro alojamientos temporales o albergues (Bautista La Loma, Ludoteca COVE, Elsy Bar-Camp y Centro de Adulto Mayor) con capacidad para 103 personas, un Centro Logístico Humanitario, 5 equipos de búsqueda y rescate USAR, herramientas y accesorios preposicionados; además de la activación de la línea de subsidios de arrendamientos para los afectados en caso de que se requieran.
- ✓ En materia de salud, se tienen dispuestos 43 equipos que constan de siete ambulancias, un bote ambulancia, 10 botiquines, 20 camillas e inmovilizadores y 5 Módulos de Estabilización y Clasificación (MEC).
- ✓ En cuanto a agua y saneamiento básico en el Archipiélago, la UNGRD dispuso cuatro motobombas, nueve carros tanques, un equipo de hidrosucción (vector), una planta potabilizadora y una planta desalinizadoras.



Figura 3. UNGRD

Las acciones desarrolladas hasta el momento en la isla de Providencia incluyen:

- ✓ Se estableció un PMU en la sala de crisis de la UNGRD, y dos más de avanzada, el primero en el aeropuerto de Providencia, desde donde se coordinará la recepción y entrega de ayudas humanitaria, y el segundo instalado en la base naval de Cartagena, desde el cual se coordinan las ayudas que salen de Barranquilla, Santa Marta y Cartagena. La UNGRD tiene como meta la instalación de 3000 carpas para la atención de los damnificados.
- ✓ El ARC Antioquia arribó a las islas con ayudas humanitarias de alimentos, de frazadas y colchonetas. El ARC Independiente partió de Cartagena llevando las 15 toneladas de ayuda humanitaria y más de 190 personas especialistas de la Unidad Nacional, de la Cruz Roja, del Ejército Nacional, de Sanidad Militar, tripulantes del helicóptero de comunicaciones y de Bomberos.
- ✓ Más de 78 personas llegaron a las islas, para apoyar la respuesta y la atención humanitaria (32 personas de Bomberos Bogotá, 16 de PONALSAR y 30 personas del Ejército), y también personal médico que se articulará al Ministerio de Salud para apoyar las acciones de atención.
- ✓ Instalación de un hospital de campaña de la Armada para la atención de las víctimas, con apoyo del MSPS. La cruz roja ha enviado un EMT nivel 1 en la fragata con 15 personas, que van a reforzar el hospital y hoy sale un nuevo grupo con logística, salud, protección, telecomunicaciones y agua. El Barco Hospital y el MSF están atentos al relevo. San Andrés envió un EMT de atención también a providencia.
- ✓ MSPS dará celeridad al proyecto de construcción de un hospital de segundo nivel de atención en Providencia.



- ✓ Se estructuró el proceso de atención domiciliaria de las personas con patologías crónicas y Covid 19, quienes continuarán con sus respectivos tratamientos.



Figura 4. UNGRD

- ✓ Envío de ayuda humanitaria conformada por 25 toneladas de kits de alimentos, cocina, aseo, toldillos, hamacas, carpas, y sábanas, así como materiales para reconstrucción de viviendas.
- ✓ La UNGRD gestionará el envío de más de 380 instrumentales entre motosierras, guadañas, palas, picas, machetes, equipos de hidro succión y volquetas, combustible y elementos de protección para trabajadores de la salud.
- ✓ Se adelanta a través del banco de maquinaria la limpieza de vías, calles y adecuación de espacios, así como la coordinación para el aprovisionamiento de agua potable.
- ✓ En telecomunicaciones se cuenta con una repetidora, un radio base y 12 radios portátiles, ya que la red de internet y telefonía funcionan con intermitencia (20 % Tigo, 30 % Claro y 35 % Movistar). MinTICS entregó a autoridades de Providencia 7 teléfonos satelitales con el fin de garantizar la comunicación directa con el nivel nacional.

## Chocó

- ✓ La UNGRD ha iniciado con la entrega de kits alimentarios (por 15 días), kits de aseo familiar y elementos de albergue (toldillos, cobijas y colchonetas) en el Municipio de Lloró, se estima la entrega de estos mismos elementos en otros 15 municipios afectados.
- ✓ La Alcaldía de Condoto realizó una primera entrega de kits alimentarios a 1054 familias. La Alcaldía de Bagadó también realizó la primera entrega de kits alimentarios y la construcción de un albergue temporal.
- ✓ La CRC ha desplegado sus equipos en Lloró, Carmén de Atrato, Itsmina, Tadó y



Condoto para realizar brigadas de salud, entrega de kits alimentarios y agua potable para 400 familias en Condoto, la instalación de baños portátiles y duchas.

## Bolívar

- ✓ La UNGRD desplegó equipo técnico que hará todo el acompañamiento de forma complementaria y subsidiaria frente a las emergencias presentadas.
- ✓ La Alcaldía de Cartagena coordina acciones para entregar 5.000 ayudas humanitarias a damnificados, priorizando atención en zonas con deslizamientos.
- ✓ La Alcaldía, a través de la Oficina Asesora para la Gestión del Riesgo de Desastres (OAGRD) reportaron que se recibieron más de tres toneladas de ayudas humanitarias entre ropa, colchonetas, mercados y agua potable.
- ✓ El Gobierno nacional en compañía de la UNGRD realizaron entrega de 500 kits alimenticios y de aseo, 5.000 tejas, cemento y maquinaria para remover escombros y tapar caños y canales.
- ✓ Se dispondrá de un centro de atención de salud permanente 24 horas en los albergues temporales de damnificados.
- ✓ El Departamento Administrativo Distrital de Salud (DADIS), como medida de garantizar que las personas estén libres del virus, continuará llevando elementos de protección y bioseguridad, tanto a los damnificados como al personal que presta su atención en los albergues.
- ✓ La Alcaldía ha realizado actividades recreativas para los niños, niñas y adolescentes que se encuentran en los albergues.
- ✓ Convivencia participó en el proceso de evaluación de inmuebles de las familias damnificadas de los barrios Olaya Herrera, sector Once de Noviembre y Nelson Mandela, y traslado hacia el Coliseo de Combate y Gimnasia 'Ignacio Amador de la Peña', uno de los dos albergues provisionales.
- ✓ UNGRD gestionó 10.000 ayudas humanitarias sumadas a las entregas de kits de mercado, aseo y colchonetas realizadas por parte de La Oficina Asesora para la Gestión del Riesgo de Desastres (OAGRD).
- ✓ La Alcaldía de Cartagena lideró una reunión extraordinaria del Consejo Distrital de Riesgo en el que hicieron presencia el director Distrital de Gestión del Riesgo, Fernando Abello, secretarios de despacho y representantes de Policía Nacional, Defensa Civil, Cruz Roja y Armada Nacional.

## Sucre

- ✓ Disposición capacidad humana y de infraestructura hospitalaria para atender a los afectados por el huracán IOTA.
- ✓ La coordinación de Gestión del Riesgo departamental activó el Consejo Departamental para la Gestión del Riesgo de Desastres (CDGRD) ante el Huracán Iota; asimismo se viene haciendo seguimiento, elaborando y consolidando los censos en las zonas afectadas en la región del golfo.

## ACCIONES OPS/OMS

- ✓ Activación mecanismos de coordinación Clúster Salud, obteniéndose los siguientes apoyos:
  - a. Activación de 3 EMT nivel 1 (2 CRC, 1 Barco Hospital y 1 MSF), movilizadas 2 de la CRC y 2 en alistamiento.
  - b. Donación de 176 bolsas para cadáveres en apoyo a la respuesta a Providencia (71 Cruz Roja, 25 MSF y 80 CICR).
  - c. En gestión la solicitud de 2 plantas eléctricas y 10 kits de medicamentos.
- ✓ Apoyo al Ministerio de salud con 10 botiquines de insumos médico-quirúrgicos.
- ✓ Coordinación con el equipo regional OPS, para identificar insumos de medicamentos, EPP disponibles y útiles para la respuesta coordinada por el UNGRD.
  - a. Se está gestionando desde la oficina local (HSS y PHE) de OPS, con el Ministerio de Salud (Oficina de Cooperación y la UNGRD) y con el INVIMA, la importación como donación de 1 kit de trauma desde la bodega de OPS Panamá.
  - b. Movilización de 4 kits de PPE, 2 bladder a través de PHE Regional (Bodega Panamá)
- ✓ Gestionar provisión de medicamentos para la atención médica por parte de la Cruz Roja Colombiana.
- ✓ Coordinación con OCHA y otras agencias de Naciones Unidas, sobre necesidad y acciones en salud.
- ✓ Gestión de equipos de comunicación satelital para el Ministerio de salud en el objetivo del restablecimiento de la comunicación con Providencia.
- ✓ Desarrollar medidas de prevención y control de enfermedades transmitidas por vectores, con el apoyo de expertos de malaria y control vectorial de la oficina OPS local (CDE) y expertos OPS regionales.
- ✓ Desarrollar estrategias de comunicación sobre seguridad alimentaria, y de prevención de enfermedades transmitidas por agua asociadas a inundaciones (IRA, EDA, leptospirosis), con la ayuda de expertos OPS nacionales (CDE y PHE) y regionales.

## ✓ FUENTES DE INFORMACIÓN

- ✓ IDEAM: [www.ideam.gov.co](http://www.ideam.gov.co)
- ✓ UNGRD: [www.gestiondelriesgo.gov.co](http://www.gestiondelriesgo.gov.co)
- ✓ DIMAR: [www.dimar.mil.co](http://www.dimar.mil.co)
- ✓ Sala humanitaria: [www.humanitarianresponse.info](http://www.humanitarianresponse.info)

## ✓ GLOSARIO Y SIGLAS

- ✓ IDEAM: Instituto de Hidrología, Meteorología y Estudios Ambiental
- ✓ NOAA: Administración Nacional Oceánica y Atmosférica
- ✓ EDAN: Evaluación de Daños y Análisis de Necesidades en Salud
- ✓ PMU: Puesto de Mando Unificado
- ✓ OPS/OMS: Organización Panamericana de la Salud / Organización Mundial de la Salud