

01 de diciembre de 2020

Hora: 5:00 pm

DESCRIPCIÓN DE LA SITUACIÓN

De acuerdo con el reporte realizado por la UNGRD, En total, desde el 16 de septiembre a la fecha, se han registrado 557 eventos asociados a la 2ª Temporada de Lluvias, esto en 344 municipios de 26 departamentos del país. Las inundaciones (185), los movimientos en masa (180) y los vendavales (61) han sido los eventos más recurrentes.

Estos eventos han generado una afectación en más de 77.000 familias en el territorio nacional, 42 personas han fallecido, 82 han resultado heridas y 8 más continúan desaparecidas. Antioquia, Norte de Santander, Cundinamarca, Santander, Bolívar, Cauca, Risaralda, Sucre, Atlántico y Chocó son los departamentos que han registrado el mayor número de municipios con algún tipo de evento que los haya afectado.

El Instituto de Hidrología, Meteorología y Estudios Ambientales (IDEAM) plantea que entre diciembre de 2020 y mayo de 2021 se prevén precipitaciones en la mayor parte del territorio nacional, con variaciones entre el 10% y 60% por encima de los registros históricos, debido al enfriamiento sobre las aguas del océano Pacífico Tropical.

Se esperan lluvias intensas en los departamentos de Archipiélago de San Andrés, Providencia y Santa Catalina, La Guajira, Magdalena, Bolívar, Cesar, Córdoba, Antioquia, Caldas, Quindío, Risaralda, Valle del Cauca, Tolima, Casanare, Meta, Guainía y Chocó. existe una alta probabilidad de incremento de enfermedades respiratorias, el cual se uniría a la contingencia por la COVID -19.

Existe un aumento significativo en los ríos Magdalena, Cauca, Atrato, Piedemonte Llanero, Mira, Putumayo, Casanare y Cauca, se estiman inundaciones en los próximos días en las comunidades cercanas a estos afluentes, así mismo los suelos en comunidades inestables continúan en proceso de saturación, por tanto, la amenaza de deslizamientos se seguirá intensificando.



Gráfico 1 Fuente IDEAM



Gráfico 2 Fuente IDEAM

SITUACIÓN COVID -19 EN ENTIDADES AFECTADAS POR DESASTRES NATURALES

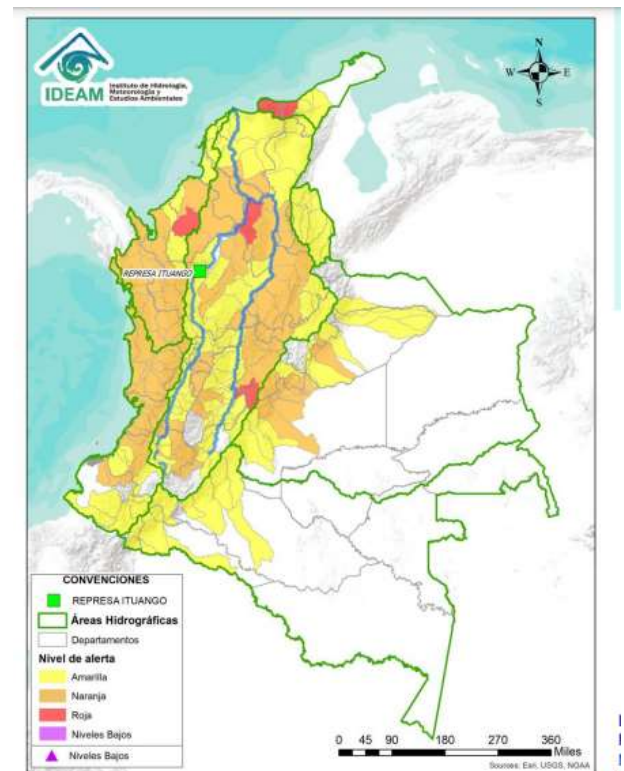
Colombia hasta el 30 de noviembre reporta 1.316.806 casos (8.430 casos nuevos en las últimas 24h) y un incremento nacional del 0,6% en las últimas 24h y 36.766 defunciones (182 las últimas 24 horas) y un aumento nacional del 0,5% en las últimas 24h. La proporción de incidencia nacional está en 2.614 casos por 100.000 habitantes y la mortalidad en 729,9 casos por un millón de habitantes.

Se han priorizado hasta la fecha 14 entidades territoriales que ha sido afectadas por desastres naturales como las inundaciones debidas a las temporadas de lluvias dadas por el fenómeno de la niña y otras por el huracán Iota. De estas entidades, Antioquia le aporta el 16,2% de los casos y 11,1% de las muertes al país; entre las entidades con una proporción de casos mayor al 2% se encuentran Atlántico, Cartagena, Meta y Norte de Santander y una proporción mayor al 4% en muertes la tienen Atlántico y Córdoba.

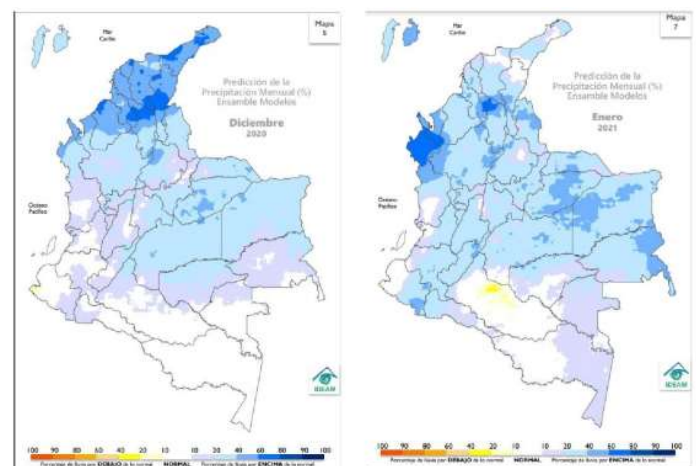
En lo relacionado con San Andrés y Providencia y Santa Catalina, se tiene una proporción pequeña de casos respecto al país (0,2%), de estos el 96,2% (2.056 casos) son de San Andrés y el 3,8% (82 casos) corresponde a Providencia; las muertes registradas son de San Andrés (33 casos). Durante la última semana se han reportado 50 casos en Providencia y 24 de San Andrés, sin presencia de muertes.

Tabla 1. Número de casos y defunciones e indicadores de incidencia y mortalidad a 30 de noviembre del 2020

| <i>Entidad territorial</i> | <i>Acumulado de casos a 30 de nov</i> | <i>Incidencia x 100 mil hab.</i> | <i>Casos en la última semana</i> | <i>Acumulado de defunciones a 30 de nov</i> | <i>Mortalidad por 1 millón hab.</i> | <i>Defunciones en la última semana</i> |
|----------------------------|---------------------------------------|----------------------------------|----------------------------------|---|-------------------------------------|--|
| Antioquia | 213.928 | 3203,5 | 4.288 | 4.065 | 608,7 | 26 |
| Arauca | 4.077 | 1385,8 | 35 | 117 | 397,7 | 0 |
| Atlántico | 32.909 | 2272,9 | 268 | 1.457 | 1006,3 | 1 |
| Bolívar | 7.154 | 620,9 | 43 | 273 | 236,9 | 0 |
| Cartagena | 31.297 | 3042,3 | 521 | 638 | 620,2 | 2 |
| Chocó | 4.524 | 830,5 | 15 | 166 | 304,7 | 0 |
| Córdoba | 28.228 | 1543,4 | 45 | 1.650 | 902,2 | 0 |
| Guajira | 11.923 | 1234,6 | 58 | 467 | 483,6 | 1 |
| Magdalena | 6.539 | 736,0 | 54 | 474 | 533,5 | 0 |
| Meta | 28.369 | 2667,6 | 337 | 631 | 593,3 | 2 |
| Nariño | 25.542 | 1569,3 | 365 | 849 | 521,6 | 0 |
| Norte Santander | 28.970 | 1787,9 | 874 | 1.378 | 850,5 | 17 |
| San Andrés | 2.138 | 3356,8 | 74 | 33 | 518,1 | 0 |
| Sucre | 16.511 | 1739,4 | 29 | 650 | 684,7 | 1 |
| Colombia | 1.316.806 | 2.614,1 | 29.280 | 36.766 | 729,9 | 179 |

Fuente: con base en los datos publicados en: <https://www.ins.gov.co/Noticias/Paginas/Coronavirus.aspx>

DAÑOS REPORTADOS/ NECESIDADES/ ACCIONES DE RESPUESTA

SAN ANDRES, PROVIDENCIA Y SANTA CATALINA

De acuerdo con el último reporte de la UNGRD, hasta la fecha, de acuerdo con el Registro Único de Damnificado (RUD) se presenta la siguiente afectación:

Tabla 2 Reporte RUD San Andrés y Providencia

| | MUJERES | HOMBRES | NIÑOS/AS | TOTAL PERSONAS | TOTAL FAMILIAS |
|--------------------|---------|---------|----------|----------------|----------------|
| SAN ANDRES | 193 | 314 | 110 | 617 | 141 |
| PROVIDENCIA | | | | 1258 | 851 |
| TOTAL | | | | 1875 | 992 |

Fuente: UNGRD

Gráfico 1 Reporte RUD San Andrés y Providencia

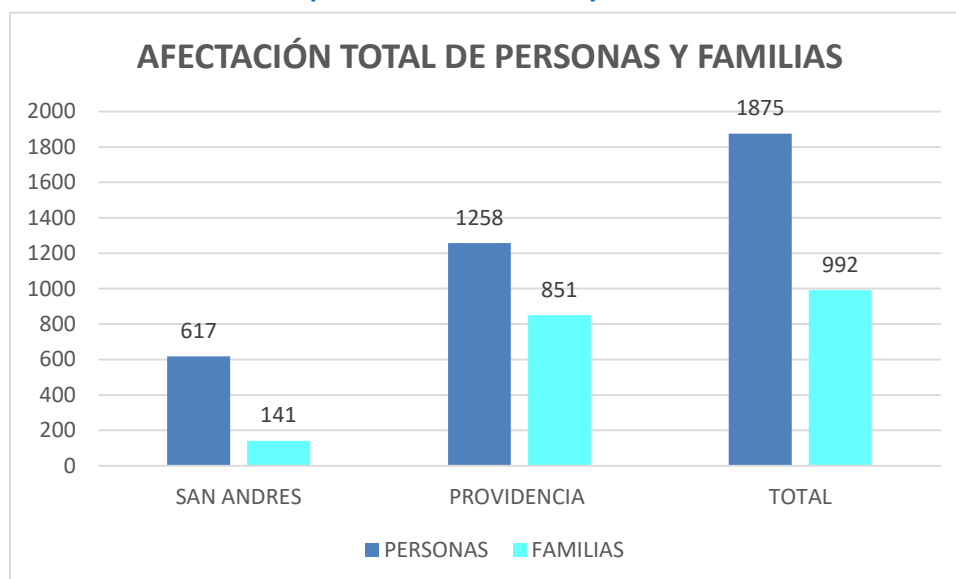

Adicionalmente el reporte deja como saldo 3 personas fallecidas y 1 desaparecida, a continuación, presentamos el reporte de caracterización de los alojamientos temporales:

Tabla 3 Caracterización Alojamientos Temporales

| MUNICIPIO | NO DE ALOJAMIENTOS TEMPORALES DE EMERGENCIA | NO DE PERSONAS CARACTERIZADAS CON FECHA DE CORTE 28/11/2020 |
|----------------|---|---|
| San Andrés | 4 | 84 |
| Providencia | 44 | 645 |
| Santa Catalina | 7 | 91 |
| Total | 55 | 820 |

Gráfica 2 Alojamientos Temporales

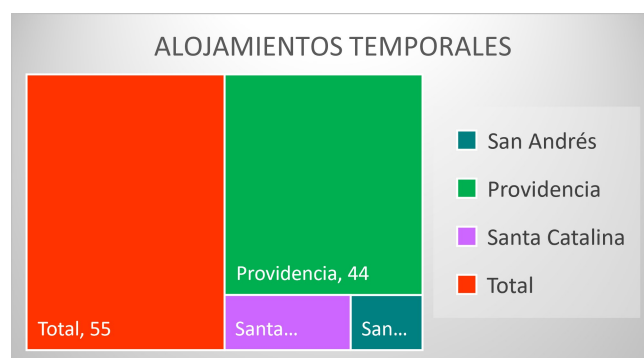

Fuente: Instituto Nacional de Salud-Corte 28 de noviembre

Gráfica 3 Cantidad de personas Alojamiento Temporales

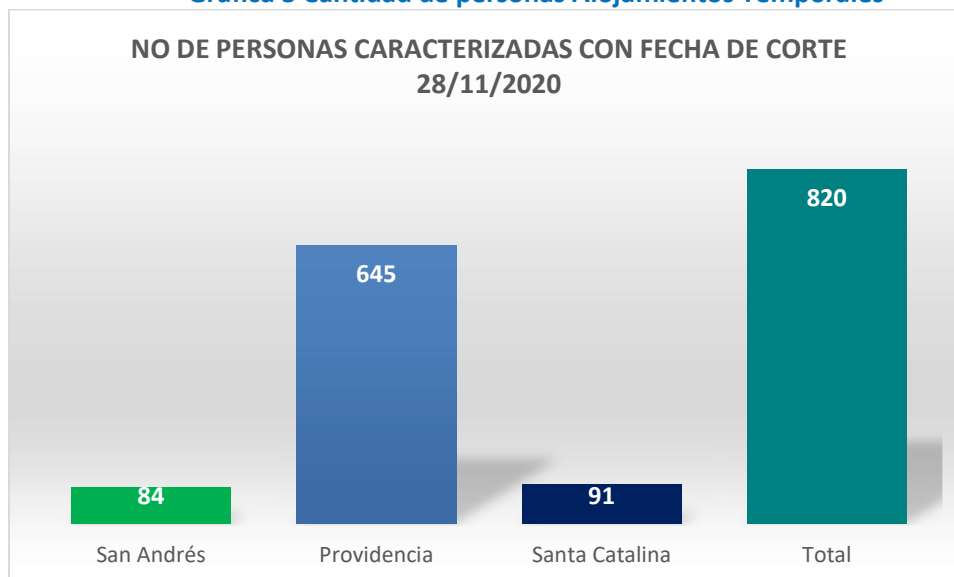

San Andrés

Tabla 4 Caracterización Alojamiento Temporales de Emergencia en San Andrés

| ATE | F | % | M | % | NIÑOS/AS | % | TOTAL | % | MUESTRAS POSITIVAS COVID-19 |
|--|-----------|--------------|-----------|--------------|-----------|-------------|-----------|------------|-----------------------------|
| Bautista La Loma | 22 | 26,19 | 8 | 9,52 | 10 | 33,3 | 30 | 35,71 | 0 |
| Casa Adulto Mayor San Luis (Sound Bay) | 8 | 47,06 | 9 | 52,94 | 6 | 35,02 | 17 | 20,24 | 0 |
| Campamento Bautista (Elsy Bar) | 9 | 45,00 | 11 | 55,00 | 7 | 35 | 20 | 23,81 | 1 |
| Barrack Brooks Hill | 8 | 47,06 | 9 | 52,9 | 6 | 35,2 | 17 | 20,24 | 0 |
| Total | 47 | 55,95 | 37 | 44,05 | 29 | 34,5 | 84 | 100 | 1 |

Fuente: Instituto Nacional de Salud-Corte 28 de noviembre

Nota: Es importante aclarar que no se ha realizado la caracterización de toda la población afectada.

Hasta el momento se han caracterizado 84 personas, entre ellas, 56% de género femenino y 44% de género masculino, y contando con un 34,5% de población infantil.

En el Alojamiento Temporal, en adelante **ATE** Bautista la Loma, en la última semana han reportado síntomas asociados a posible Diarrea y vómito.



Imagen 3-Fuente UNGRD

Tabla 5 Líneas estratégicas, necesidades y acciones de respuesta San Andrés

| LÍNEAS ESTRATÉGICAS | NECESIDADES | ACCIONES |
|--|--|---|
| Agua y saneamiento básico | <p>Implementos de aseo personal</p> <p>Bolsas para recolectar basura</p> <p>No hay duchas suficientes</p> <p>Presencia de vectores</p> | <p>396.000 litros del líquido que fueron entregaron a la comunidad.</p> <p>33 tanques de 5.000 y 2.000 litros.</p> <p>3 vejigas para el almacenamiento y distribución del agua.</p> <p>3 plantas portátiles de tratamiento de agua dulce.</p> <p>64 toneladas de residuos ordinarios se han sacado de la isla de Providencia hacia la isla de San Andrés.</p> |
| Telecomunicaciones y conectividad | | <p>754 paneles solares</p> <p>El 100 % de los usuarios cuentan con el servicio de energía y los 13 circuitos de la isla se encuentran cerrados y en operación.</p> <p>Con apoyo de la Cruz Roja Colombiana, se activó un radio HF para la comunicación de esta isla con Providencia.</p> |

| LÍNEAS ESTRATÉGICAS | NECESIDADES | ACCIONES |
|--|---|---|
| | | <p>Instalación del enlace de internet por modem en la repetidora para lograr establecer la comunicación de San Andrés a Bogotá; este sistema está funcionando en un 70 %.</p> |
| Infraestructura | <p>el 51% de la infraestructura cuenta con daños leves, 35% con daños moderados, 14% con daños severos y un 1% con colapso total.</p> | <p>Se han realizado dos reuniones con los raizales, una en San Andrés y la otra en Providencia.</p> <p>Solo una parte de las viviendas serán donadas, el resto recibirán materiales para su recuperación.</p> <p>Entrega de \$300 millones de pesos por parte de la UNGRD a San Andrés para la rehabilitación, mantenimiento, reconstrucción y puesta en marcha del emisario submarino.</p> |
| Ayuda Humanitaria | | <p>2.357 kit de alimentos</p> <p>716 kits de cocina</p> <p>2.814 kits de aseo</p> <p>669 colchonetas</p> <p>1.949 carpas</p> <p>1.853 toldillos</p> <p>1.143 frazadas</p> <p>En total, se han movilizado 927,99 toneladas de AHE alimentaria y no alimentaria; de las cuales 353,69 se realizaron por vía aérea y 574,3 por vía marítima.</p> |
| Evaluación de daños y necesidades | | <p>Se han realizado un total de 1.500 evaluaciones.</p> <p>En Providencia, estas labores se encuentran en etapa inicial de diagnóstico y recopilación de información.</p> |

| LÍNEAS ESTRATÉGICAS | NECESIDADES | ACCIONES |
|---------------------|--|--|
| Salud | <p>Hay pocas consultas en el hospital por temor de Contagio de la COVID-19, se requiere el trabajo extramural, llegando casa a casa.</p> <p>Hay albergues informales por aglomerados, existiendo un alto riesgo de contagio.</p> <p>Necesidades de atención en salud a niños, niñas y adolescentes.</p> <p>Hacinamiento asociado con riesgo de violencia sexual.</p> | <p>Se están realizando brigadas de salud en los alojamientos temporales para la identificación de factores de riesgo.</p> <p>Entrega de 1.000 nuevas pruebas de antígenos Por parte del Instituto Nacional de Salud.</p> <p>Monitoreo del cerco epidemiológico en articulación con la Gobernación y la Secretaría de Salud del municipio.</p> <p>Se inicia el Plan de Salud Mental móvil en articulación con la Cruz Roja Colombiana.</p> <p>ha donado al hospital de Campaña dos kits, uno de heridas para cirugías pequeñas dispuesto para 25 personas y uno de medicamentos para 250 personas (medicinas básicas y curaciones).</p> <p>World Visión está evaluando la disposición de Espacios amigables para la niñez, brindando atención en salud mental en Providencia.</p> |

Fuente: UNGRD y Socios Clúster

Providencia

Tabla 6 Caracterización de población en Alojamientos Temporales de Emergencia de Providencia.

| | ATE | F | % | M | % | TOTAL | % | MUESTRAS POSITIVAS COVID-19 |
|-------|----------------------------|----|------|----|------|-------|------|-----------------------------|
| ERI 1 | Pueblo Viejo – Punto 20 | 15 | 8,38 | 10 | 6,33 | 25 | 7,42 | 3 |
| | Iglesia Bautista | 13 | 7,26 | 8 | 5,06 | 21 | 6,23 | 16 |
| | Posada Criss | 9 | 5,03 | 10 | 6,33 | 19 | 5,64 | 0 |
| | Iglesia católica Sur Oeste | 10 | 5,59 | 9 | 5,70 | 19 | 5,64 | 0 |
| | Iglesia divina | 11 | 6,15 | 6 | 3,80 | 17 | 5,04 | 0 |

| | ATE | F | % | M | % | TOTAL | % | MUESTRAS POSITIVAS COVID-19 |
|-------|---------------------------------|------------|--------------|------------|--------------|------------|------------|-----------------------------|
| | misericordia | | | | | | | |
| | Coliseo 1 | 7 | 3,91 | 9 | 5,70 | 16 | 4,75 | 0 |
| | Coliseo 2 | 7 | 3,97 | 8 | 5,06 | 15 | 4,45 | 0 |
| | Punta Roca 30 | 6 | 3,35 | 5 | 3,16 | 11 | 3,26 | 0 |
| | Punto 33 | 4 | 2,23 | 7 | 4,43 | 11 | 3,26 | 0 |
| | CID – ICBF | 11 | 6,15 | 5 | 3,16 | 16 | 4,75 | 1 |
| | Iglesia Católica Sur 2BSW | 7 | 3,91 | 3 | 1,90 | 10 | 2,97 | 0 |
| | Punto 32 | 4 | 2,23 | 6 | 3,80 | 10 | 2,97 | 0 |
| | Casa 9 (familia Acosta) | 4 | 2,23 | 3 | 1,90 | 7 | 2,08 | 0 |
| | Punto 31 (CAMP) | 3 | 1,68 | 3 | 1,90 | 6 | 1,78 | 1 |
| ERI 2 | Familia ES | 3 | 1,68 | 2 | 1,27 | 5 | 1,48 | 0 |
| | Pantabeach | 1 | 0,56 | 1 | 0,63 | 2 | 0,59 | 0 |
| | Familia B | 8 | 4,47 | 5 | 3,16 | 13 | 3,86 | 0 |
| | Pastor Marlon | 9 | 5,03 | 6 | 3,80 | 15 | 4,45 | 0 |
| | Familia LA | 6 | 3,35 | 9 | 5,70 | 15 | 4,45 | 0 |
| | San Felipe Posada Perton Palace | 8 | 4,47 | 6 | 3,80 | 14 | 4,15 | 0 |
| | Buseta | 14 | 7,82 | 14 | 8,86 | 28 | 8,31 | 0 |
| | Hotel South West Bay | 9 | 5,03 | 12 | 7,59 | 21 | 6,23 | 0 |
| | Padre Benito | 10 | 5,59 | 11 | 6,96 | 21 | 6,23 | 0 |
| | TOTAL | 179 | 53,12 | 158 | 46,88 | 337 | 100 | 21 |

Fuente: Instituto Nacional de Salud-Corte 28 de noviembre

Del total de personas caracterizadas, 158 personas corresponden a género masculino (46,88%) y 179 a género femenino (53,12%). Con respecto al grupo etario, la mayor proporción está entre el grupo de edad de 19-60 años con el 56,2 %, seguido del grupo mayor de 60 años con el 28,9 % y el grupo de 1-18 años con 14,8 %.

De los 21 casos positivos para Covid 19, 4 personas corresponden a género masculino (19%) y 17 a género femenino (81%). Sobre los grupos etarios identificados: 0-5 años (1), 6-18 años (1), 19-60 años (13) y >60 años (6); encontrándose en su totalidad con una presentación clínica leve hasta el momento. Enfermedades crónicas o síntomas reportados por el personal entrevistado en ATE: Hipertensión 9,36% (n=19), ansiedad 1,97% (n=4), cefalea 1,97% (n=4) y tos 3,45% (n=7). Adicionalmente, de acuerdo con el rastreo de contactos estrechos, se identificaron contactos con comorbilidades como HTA, DM tipo 2 y obesidad.

Tabla 7 Líneas estratégicas, necesidades y acciones Providencia

| LÍNEAS ESTRATÉGICAS | NECESIDADES | ACCIONES |
|--|--|--|
| Agua y saneamiento básico | Bolsas y canecas para recolección de residuos. | ATEs cuentan con tanques de reserva. 3 plantas de tratamiento de agua dulce, con capacidad de 30.000/día. |
| Telecomunicaciones y conectividad | ATEs no cuentan con servicio de luz o planta de energía, lo que implica una exacerbación de riesgos de protección, en especial de Violencia sexual. Se cuentan de forma inestable con operador Movistar | 16 plantas eléctricas con las que se suministran energía a la Alcaldía de Providencia, la sede de la Policía Nacional, el hospital, la estación de bomberos, 2 supermercados, 2 droguerías, 1 punto de Super Giros y el Banco de Bogotá. Se estableció un segundo punto de internet satelital para la base de operaciones de la UNGRD, en un trabajo conjunto y colaborativo en materia de comunicaciones con la Cruz Roja. La Unidad instaló un punto de internet satelital con red Wi-Fi abierta a la comunidad. |
| Alimentación | | Los Kits alimentarios han sido distribuidos por la UNGRD y la secretaria de desarrollo. |
| Salud | Deficiencia de medicamentos para enfermedades crónicas en los centros hospitalarios, así mismo se han solicitado tensiómetros y glucómetros para el manejo domiciliario. Se reporta un posible Conglomerado, dada la sintomatología gastrointestinal que presenta el médico de Cruz Roja, designado al Hospital de Campaña, y 3 contactos con | No se han identificado eventos de interés en salud pública. Capacitación al personal de la Secretaría de Salud en el diligenciamiento de los formatos y en las recomendaciones de cuidados en promoción y prevención en COVID-19, IRA, EDA, ETA, Leptospirosis y rabia. |

| LÍNEAS ESTRATÉGICAS | NECESIDADES | ACCIONES |
|---------------------|---|----------|
| | <p>similar sintomatología. Dentro del hospital de campaña faltan módulos de Triage, sala de espera con sillas, dormitorio para personal médico y comedor.</p> <p>Pendiente informe por parte de la Secretaría Departamental de Salud sobre el rastreo a personas de Providencia que se encuentran en casas de familiares en San Andrés.</p> | |

Fuente: Instituto Nacional de Salud-Corte 28 de noviembre

Santa Catalina

Tabla 8 Caracterización de población en Alojamientos Temporales de Emergencia de Santa Catalina

| ATE | F | % | M | % | TOTAL | % | |
|-------------------------|-----------|--------------|-----------|--------------|-----------|------------|----------|
| Profesor Virgilio | 10 | 18,87 | 8 | 21,05 | 18 | 19,78 | 0 |
| Donoban | 8 | 15,09 | 8 | 21,05 | 16 | 17,58 | 1 |
| Posada Monfred Wesbters | 11 | 20,75 | 4 | 10,53 | 15 | 16,48 | 1 |
| Achellis Howard | 7 | 13,21 | 5 | 13,16 | 12 | 13,19 | 0 |
| Familia Brown | 6 | 11,32 | 5 | 13,16 | 12 | 13,19 | 1 |
| Lorenzo Steel | 6 | 11,32 | 5 | 13,16 | 11 | 12,09 | 1 |
| Posada Francisca | 5 | 9,43 | 3 | 7,89 | 8 | 8,79 | 0 |
| Total | 53 | 58,24 | 38 | 41,76 | 91 | 100 | 4 |

Fuente: Instituto Nacional de Salud-Corte 28 de noviembre

Se han caracterizado 91 personas, entre ellas, 58,24% de género femenino y 41,76% de género masculino, no se cuenta con un reporte discriminado por edad, el mayor porcentaje de población son mujeres, lo que implica un análisis diferencial por sobrecargas en tareas de cuidado y distribución de roles y relaciones de poder al interior de los ATE.

Tabla 9 Líneas estratégicas, necesidades y respuesta en salud Santa Catalina

| LÍNEAS ESTRATÉGICAS | NECESIDADES | ACCIONES |
|--|---|---|
| Agua y saneamiento básico | No hay agua potable | Para consumo humano se usan botellas de agua. |
| Telecomunicaciones y conectividad | ATE no cuentan con servicio de luz o planta de energía No hay servicio de telecomunicaciones | No se registran acciones de respuesta en Santa Catalina. |
| Salud | No se cuenta con centros hospitalarios. | No se han identificado eventos de interés en salud pública. |

Fuente: Instituto Nacional de Salud-Corte 28 de noviembre

De los 4 casos positivos para Covid 19, 2 personas corresponden a género masculino (50%) y 2 a género femenino (50%). Sobre los grupos etarios identificados: 19-60 años (2) y >60 años (2); encontrándose en su totalidad con una presentación clínica leve hasta el momento. Enfermedades crónicas o síntomas reportados por el personal entrevistado en ATE: DM tipo 2, 4,39% (n=4), HTA 3,92 % (n=3), estrés post traumático 2,19% (n=2). Se informa una discapacidad mental. Adicionalmente, de acuerdo con el rastreo de contactos estrechos, se identificaron contactos con comorbilidades como HTA, DM tipo 2 y ulcera varicosa.

Acciones de respuesta a nivel departamental

- ✓ Elaboración del plan de acción del sector salud para la fase de recuperación de la secretaría de salud departamental, partiendo del diagnóstico en cada área, definición de tiempos de ejecución y responsables. En este se contempla:
 - **Prestación de servicios:** evaluación de daños de hospitales locales, definición de estrategias para atención en salud, garantía de talento humano y EPP, despliegue de EMT, rutas de atención en salud mental, manejo y disposición final de residuos, reposición de medicamentos e insumos, y reactivación de programas para enfermedades crónicas.
 - **Vigilancia en salud pública:** PRASS, despliegue de ERI y reactivación de actividades de laboratorio.
 - **Contención de la Covid 19:** Monitoreo de entrega de ayudas humanitarias con medidas de bioseguridad, garantía de implementos de bioseguridad a la población y verificación de la inocuidad de los alimentos.
 - **Salud ambiental:** Generación de un programa para recolección y disposición final de desechos, verificación de recursos e insumos en los laboratorios de salud pública y sensibilización comunitaria.
 - **Promoción de la salud** y prevención de la enfermedad mediante la implementación de campañas.

- **Sanidad portuaria:** acompañamiento en la reactivación de flujo migratorio
 - **Aseguramiento**
 - **Coordinación para la articulación:** implementación de COE y CICOM.
- ✓ Articulación entre MSPS y Coralina (Corporación Autónoma Regional) para la evacuación de los residuos hospitalarios de Providencia de manera continua y cumpliendo con la normativa ambiental.
 - ✓ Registro de viajeros, coordinando con la capitanía de puerto la salida de cuatro muelles específicos para lograr el seguimiento epidemiológico, los cuales son: Toninos, Casa de la cultura, Muelle de la policía y San Las (Cooperativa de pescadores).
 - ✓ De acuerdo, con el último reporte de OCHA, La Unión Europea (UE) ha destinado € 1.65 millones adicionales en ayuda humanitaria de emergencia para apoyar a los afectados por el huracán Iota en Centroamérica y en El Caribe colombiano. La nueva financiación es complementaria a la ayuda inicial de € 1.55 millones movilizados para responder a los efectos del huracán ETA. El financiamiento adicional abordará necesidades inmediatas como asistencia alimentaria, agua, servicios de salud, saneamiento e higiene, y protección para las comunidades más afectadas y desfavorecidas.
 - ✓ USAID se encuentra en la Isla, ha establecido un puente aéreo humanitario entre San Andrés y Providencia.
 - ✓ Realización de PMU con periodicidad diaria, en donde se cuenta con presencia de las autoridades nacionales de salud.
 - ✓ Nueva EPS asignó a 4 promotores para la implementación de acciones en sus afiliados.

Disposición de equipos médicos de emergencia por parte de los diferentes socios del Clúster para responder a la emergencia.

Tabla 10 Equipos Médicos

| PROVEEDOR | TIPO | CAPACIDADES | ESTADO |
|-----------------------------|-------------------|--|--------|
| CRUZ ROJA COLOMBIANA | EMT NIVEL 1 MÓVIL | 1 coordinador médico 1 Médico 1 Aux Enfermería 1 Psicólogo 1 Logística | |

| PROVEEDOR | TIPO | CAPACIDADES | ESTADO |
|--|-------------------|---|------------------|
| | EMT NIVEL 1 | 2 médicos 1 Enfermero Jefe 2 Aux Enfermería 1 Psicólogo 1 Coordinador equipo 1 IT 1 Wash 1 RCF 1 Médico Veterinario | |
| MEDICOS SIN FRONTERAS | EMT NIVEL 1 | 2 médicos 1 Enfermero jefe 1 Psicólogo 1 Logista | Movilizado |
| FUNDACIÓN BARCO HOSPITAL "SAN RAFFAELE" | EMT NIVEL 1 | 2 especialistas 2 Médicos 1 Enfermeros Jefe 2 Aux enfermería 2 APH 1 Logista 2 Otros | En predespliegue |
| BOGOTA, BOMBEROS, SECRETARÍA DE SALUD, IDIGER | EMT NIVEL 1 | 3 médicos 2 Aux enfermería 1 Psicólogo 3 APH | Alistamiento |
| PATRULLA AÉREA | EMT NIVEL 1 MÓVIL | 6 médicos 3 Enfermero Jefe 1 Psicólogo clínico 1 Psiquiatra 1 Médico Familiar 1 Logística 1 Farmacia | Movilizado |

IMPACTO DESASTRES NATURALES EN LOS DEPARTAMENTOS

A continuación, se presenta un resumen de los departamentos con mayor afectación por desastres naturales, en el cual se socializan los últimos eventos, las necesidades y respuesta en salud reportadas por la UNGRD, Presidencia, los últimos informes de OCHA y los socios del Clúster de Salud.

Tabla 11 Situación Desastres Naturales

| DEPARTAMENTOS | N° MUNICIPIOS | PERSONAS, FAMILIAS AFECTADAS | ÚLTIMOS EVENTOS | NECESIDADES EN SALUD | RESPUESTA EN SALUD |
|---------------|--|------------------------------|--|--|---|
| Arauca | Tame, Saravena | 1.000 | Creciente del Caño Gualabao en el Municipio de Tame, arrastro un vehículo con algunas personas al interior, sin embargo, no se presentan afectaciones en viviendas ni en la población. | | Continúan activas las Alertas de Gestión del Riesgo por posibles inundaciones de acuerdo con informe del IDEAM. |
| Antioquia | Dabeiba, Urrao, Puerto Berrío, La Pintada, San Carlos, Liborina, Ebejicó, Abejorral, San Francisco, Vigía del Fuerte, Heliconia y Remedios | 6.030 | No se reportan nuevas emergencias, sin embargo, el reporte del IDEAM plantea alta probabilidad de ocurrencia de deslizamientos e inundaciones en algunos municipios del departamento. | Se requiere atención en particular a las mujeres, NNA y ancianos que integran a la comunidad del municipio de Dadeiba. | La UNGRD habilitó 5 albergues temporales en Dadeiba para 215 familias. Se han realizado jornadas de fumigación y desinfección. Se han entregado 206.000 litros de agua potable en los últimos 11 días. |
| Atlántico | Galapa y Manatí | 4.180 | Para los municipios del sur del Atlántico, el aumento del nivel de las aguas del río Magdalena es una | Se encuentra en proceso de realización el EDAN. | |

| | | | | | |
|------------|---|--------|--|--|--|
| | | | <p>amenaza, que puede materializarse por el incremento de las lluvias.</p> <p>Los municipios con mayor afectación son Candelaria, Galapa, Palmar de Varela, Polonuevo. Repelón, Sabanagrande, Malambo, Soledad, Manatí, Suan, Campo de la Cruz y Ponedera.</p> | | |
| La Guajira | Maicao, Riohacha, Alta Guajira (Uribia), Manaure, Distracción, Villanueva y El Molino | 35.571 | Cinco municipios del departamento han declarado Calamidad Pública por inundaciones: Maicao, Uribia, El Molino, Villanueva y Distracción. | <p>Necesidades de salud nutricional para gestantes y lactantes.</p> <p>Se presentan Inundaciones en la mitad de los asentamientos.</p> <p>Existe el riesgo e incremento de enfermedad diarreica aguda y enfermedades de la piel, lo cual incrementa la vulnerabilidad de las familias.</p> | <p>Desde el 26 de noviembre se desmontaron los albergues en el distrito de Cartagena.</p> <p>La Secretaría de Salud Departamental convoca a referentes de gestión del riesgo de desastres en salud y organismos operativos del sistema para la gestión del riesgo de desastres a una capacitación rápida sobre planes de contingencia y EDAN.</p> <p>Fundación Halu ha realizado la entrega de kits de higiene y apoyo a</p> |

| | | | | | |
|---------|---|--------|---|---|--|
| | | | | | <p>la Secretaría de Salud con dos profesionales para la prevención del COVID-19.</p> <p>Save The Children cuenta con una Unidad móvil de respuesta en salud sexual y reproductiva y salud mental (médico, enfermera y agente comunitario).</p> |
| Córdoba | <p>La Apartada, Canalete, San José de Ure, Los Córdoba, Tuchín, San Pelayo, Montelíbano, Buenavista, Montería, Puerto Libertador, Ayapel, Lórica, Cotorra, Ciénaga de Oro, Cereté, Planeta Rica, Chinú, San Bernardo del Viento, Moñitos y San Carlos</p> | 7532 | <p>Córdoba presenta alerta roja para varios de sus municipios, sin embargo, aún no se cuenta con un reporte de daños asociados con la inundación.</p> | <p>Se requiere una Evaluación de daños y análisis de necesidades (EDAN) en salud.</p> | |
| Chocó | <p>Medio Atrato, Carmen de Atrato, Lloró, Bagadó, Istmina, Atrato, Novita, Medio San</p> | 55.255 | <p>La Alcaldía de Jurado decretó la calamidad pública tras el desbordamiento de los ríos Jurado y Jampabadó,</p> | <p>En Istmina, se registran afectaciones en el centro de salud del corregimiento Primavera y en el Hospital Eduardo Santos.</p> | <p>En Lloró, Atrato y Certegui se han realizado jornadas de promoción y prevención en salud, vacunación,</p> |

| | | | | | |
|---------|---|---------|--|---|--|
| | Juan, Tadó, Condoto, Sipí, Cantón del San Pablo, Cérteguí, Río Quito, Río Iró, San José del Palmar, Riosucio, Litoral del San Juan, Jurado y Jampabadó. | | <p>llegando así a los 20 municipios afectados por la ola invernal en Chocó.</p> <p>A la fecha, solo siete municipios han realizado la EDAN.</p> <p>Los municipios de Riosucio, Litoral del San Juan y Quibdó, no se encuentran dentro del programa de respuesta humanitaria de la UNGRD al no haber declarada calamidad pública.</p> | <p>De acuerdo con el reporte de OCHA se observan afectaciones en el centro de salud de Bebedó en el Medio San Juan, suscitando necesidades en materia de dotación hospitalaria.</p> <p>Se requieren kit de bioseguridad y fomentar el uso del tapabocas, las comunidades no tienen recursos para adquirirlos.</p> <p>Hacinamiento de familias en un mismo espacio incide en el riesgo de brote de COVID-19.</p> <p>Dificultad de acceso humanitario a territorios, las comunidades se encuentran confinadas, algunas IPS no cuentan con seguridad por presencia de actores armados. (No cuentan con respuesta en jornadas de salud)</p> | <p>desparasitación, toma de pruebas de covid19, control prenatal, toma de citología, entre otros.</p> <p>Entrega de 1.000 pruebas rápidas para la detección de Malaria por parte de World Visión.</p> <p>Fundación Halu ha realizado Jornadas de atención en salud en Tadó con la Comunidad Emberá.</p> <p>Instalación de 4 puntos de lavado de manos en albergue, centro de salud y área comunitario del municipio de Carmen de Atrato.</p> |
| Bolívar | San Estanislao Cartagena Zonas rurales de Morales y Simití Simití | 156.200 | Adicional a las emergencias que se han presentado en el Distrito de Cartagena, según reporte de la UNGRD se | En los barrios inundados de Cartagena se están presentando enfermedades en la piel a causa de las aguas residuales. | Activación del Plan de Atención de Emergencia, para la atención de las emergencias generadas en el corregimiento |

| | | | | | |
|------------------|--|--------------|---|--|---|
| | <p>Achí, corregimiento de Tres Cruces. Tacamocho, en el municipio Córdoba Tetón En el corregimiento Tacaloa, en Magangué. Vereda La Victoria, de Mompós. San Pablo, sur de Bolívar</p> | | <p>presentan inundaciones en los siguientes municipios:</p> <ul style="list-style-type: none"> • San Estanislao • Zonas rurales de Morales y Simití • Simití • Achí, corregimiento de Tres Cruces. • Tacamocho, en el municipio Córdoba Tetón • En el corregimiento Tacaloa, en Magangué. • Vereda La Victoria, de Mompós. • San Pablo, sur de Bolívar <p>Las afectaciones han impacto en mayor magnitud a la población campesina, se tiene pérdida de cultivos y con estos los medios de vida.</p> | <p>Se requiere la realización del EDAN en los otros municipios afectados.</p> | <p>Puerto Venecia, municipio de Achí.</p> |
| <p>Magdalena</p> | <p>Pueblo viejo, Gucamayal, Palermo y Guachaca.</p> | <p>2.000</p> | <p>Rio Guachaca se desbordó e inundó gran parte de la población del Corregimiento de Guachaca.</p> <p>Declaración de Alerta roja en los siguientes</p> | <p>El Puesto de Salud de Guachaca se encuentra comprometido por la inundación.</p> | <p>El Coordinador de la Oficina de Gestión del Riesgo Distrital de Santa Marta, está realizando la Evaluación de Daños y Necesidades.</p> |

| | | | | | |
|------|--------|-----|---|---|--|
| | | | <p>municipios: Plato, San Sebastián, Santa Ana, Tenerife, Guamal, Pedraza, San Zenón, Salamina, Cerro de San Antonio, Pivijay, El Piñón, Sitio nuevo, Remolino y Zapayán.</p> <p>Según la UNGRD, el departamento del Magdalena, comparándolo con los otros entes territoriales del Caribe, es más vulnerable, porque tiene más kilómetros expuestos a los procesos de erosiones e inundaciones.</p> | | |
| Meta | Guamal | 406 | <p>No se han reportado nuevas emergencias hasta la fecha, sin embargo, se prevé una mayor intensidad de las lluvias.</p> | <p>Se requieren campañas de salud, en especial para los niños, niñas, adultos mayores y mujeres gestantes/lactantes en el municipio de Guamal.</p> <p>En el municipio de Guamal se hace necesario evaluar las necesidades e implementar medidas y material sanitario de protección con enfoque diferencial.</p> | <p>No se cuenta con información que permita analizar la respuesta en el municipio de Guamal.</p> |

| | | | | | |
|--------------------|---|----------------|---|--|---|
| Norte de Santander | Villa del Rosario, Toledo, San Cayetano, El Zulia, Los patios y Puerto Santander, La Esperanza, Bucarasica, Cácuta y Labateca, Los Patios y Cúcuta. | 11.872 | No se han reportado nuevas emergencias | | El Instituto Departamental de Salud ha entregado 177 kits de higiene. La UNGRD ha entregado 3.000 toldillos en Cúcuta. |
| Sucre | Corozal, Tolú, Coveñas, San Onofre, Ovejas, Majagual, Caimito y Sucre | 7.600 | No se cuenta con información de emergencias recientes en el departamento de Sucre, es importante seguir monitoreando los eventos, ya que de acuerdo a pronósticos del IDEAM es susceptible de inundaciones. | | |
| TOTAL | | 287.646 | | | |

De acuerdo con los datos, a la fecha hay una afectación de 287.646 personas aproximadamente, las personas afectadas en San Andrés y Providencia, de acuerdo con el último reporte son 9.100.

Dentro de las principales necesidades en salud, se identifican: Aplicación o actualización de evaluaciones de daños y análisis de necesidades en salud (EDAN) tanto en los albergues como en las comunidades de acogida, brigadas de salud que incluyan la atención primaria en salud y entrega de elementos de bioseguridad para prevención del COVID-19, debido al incremento del riesgo de propagación del virus, vigilancia epidemiológica en cuanto a los eventos de salud pública.

Otros Eventos

Chocó

Incendio estructural en el municipio de Riosucio, Chocó.

La emergencia dejó como saldo el fallecimiento de dos personas (un menor de nueve años de edad y un adulto de 25 años), una persona lesionada; 97 familias damnificadas, equivalentes a 485 personas, 82 viviendas afectadas (49 de estas totalmente incineradas) y 8 locales comerciales, también se quemó la farmacia de comfachoco.

Respuesta

- ✓ Caracterización y evaluación de daños y necesidades.
- ✓ Entrega de 70 kits de alimentación y 30 kits de aseo.
- ✓ Inició el proceso de Registro Único de Damnificados (RUD)
- ✓ Activación de la línea para entregar subsidios de unidad productiva por valor de 1 millón de pesos a los 13 establecimientos comerciales.
- ✓ En proceso la creación del Cuerpo de Bomberos.
- ✓ El Ministerio de salud remitió un kit de medicamentos y suero antiofídico.

ACCIONES OPS/OMS

- ✓ 1- Mantenimiento de los Servicios de Salud mediante la donación de medicamentos, insumos medico quirúrgicos, equipos de protección personal, material de laboratorio;
 - 10 kits medico quirúrgicos para la atención de la emergencia.
 - 10 kits de medicamentos para apoyo al MSPS en el marco de la respuesta.
 - Donación de 1 kit de trauma Italia desde bodega OPS Panamá.
 - 4 kits de Equipo de Protección personal
 - Kit de laboratorio, incluyendo test para dengue y leptospirosis
- ✓ 2- Evaluación de control y prevención de infecciones del hospital de campaña de Providencia
 - Coordinación para instalación de aire acondicionado para farmacia y laboratorio de Hospital Providencia.
 - Recomendaciones de ventilación de los módulos, para obtener recambio de 160 litros/segundo/persona. Se ha apoyado el funcionamiento de los módulos del hospital.
 - Se han aislado completamente las áreas COVID y no COVID-19.
- ✓ 3- Soporte en la implementación de la sala de situación y CICOM en San Andrés y en Providencia; y apoyo en telecomunicaciones
 - Implementación de la metodología de las células de información y coordinación médica (CICOM) para el apoyo de la información del centro de operaciones de emergencia (COE) en salud, con el fin de que los equipos cumplan con los estándares para la presentación del servicio nacional e internacional.
 - Activación del CICOM en San Andrés, Providencia y Bogotá, para coordinación de EMT.
 - Apoyo en la coordinación médica de los equipos médicos voluntarios, nacionales y ONG, para una atención organizada de acuerdo con las directrices que emita la secretaria de salud en este contexto.
 - Donación de equipos de comunicaciones.



Imagen 1 Capacitación CICOM San Andrés



Imagen 2 PMU San Andrés

- ✓ 4- Coordinación con los socios del Clúster de Salud quienes han realizado apoyo en equipos e insumos, y los Equipos Médicos movilizados y en alistamiento
- ✓ 5- Refuerzo de las acciones de Salud Ambiental con la movilización de un ingeniero WASH, donación de lavamos, tanques de agua y kits de aseo
 - Reforzamiento de vigilancia epidemiológica para la prevención de enfermedades transmitidas por agua asociadas a inundaciones (IRA, EDA, leptospirosis) y apoyo de tests para laboratorio.
 - Donación a la UNGRD de 300 kits de aseo para la respuesta en Providencia.
 - Donación de 4 lavamanos al Ministerio de Salud, para su instalación en el Hospital de Providencia.
 - Donación de 2 tanques de agua
- ✓ 6- Asesoría en el proceso de construcción del nuevo hospital acorde a los estándares de hospitales expuestos a huracanes
 - Revisión de planos por un experto de OPS de la región caribe para la revisión del proyecto de construcción del nuevo hospital en Providencia.
- ✓ 7- Implementación de LSS/SUM, con la movilización de un logista a San Andres.
- ✓ 8- Apoyo en las acciones de manejo de vectores, test para leptospirosis y dengue.
 - Desarrollo de plan de prevención y control de enfermedades transmitidas por vectores, con el apoyo de expertos de malaria y control vectorial de la oficina OPS local (CDE) y expertos OPS regionales.

RECOMENDACIONES PARA LOS SOCIOS DEL SECTOR SALUD EN EL MARCO DE LA RESPUESTA

- ✓ Estar atentos a los informes de situación y las necesidades identificadas conjuntamente con el Ministerio de Salud y las autoridades locales, para la articulación y complementariedad en la ayuda humanitaria en salud.
- ✓ El uso de los canales de comunicación y rutas de articulación para los ofrecimientos y apoyos de salud en la respuesta humanitaria.
- ✓ Aplicación de estándares internacionales y nacionales para las donaciones y la ayuda humanitaria en salud.
- ✓ Compartir información sobre ofertas, necesidades identificadas y acciones en desarrollo en el marco de la emergencia.

FUENTES DE INFORMACIÓN

- ✓ IDEAM: www.ideam.gov.co
- ✓ UNGRD: www.gestiondelriesgo.gov.co
- ✓ DIMAR: www.dimar.mil.co
- ✓ Sala humanitaria: www.humanitarianresponse.info
- ✓ Presidencia de la República: www.presidencia.gov.co
- ✓ Programa de Presidencia de la República de emisión diaria *Prevención y Acción*
- ✓ Ministerio de Salud y Protección Social <https://www.minsalud.gov.co/Paginas/default.aspx>
- ✓ INS <https://www.ins.gov.co/Noticias/paginas/coronavirus.aspx>